京城日報
夕刊
九月十二日（土）
京城府太平通一丁目 發行所 京城日報社

又わが水溝を埋めたいと通告

萬寶山事件惡化か

石射總領事急遽歸奉す

【奉天十二日發電】萬寶山事件はその後石射吉林總領事とハルビン交渉員鍾毓氏との間に交渉中であるが、支那側の態度強硬にて少しも進捗しない。最近支那側は現下農作物收穫時を控へ朝鮮人農夫の開掘した水溝を農作物運搬上妨害になるから埋めたいと通告して來た、石射總領事は事態容易ならずと見て林奉天總領事と對策を協議する爲め今明日中に來奉することゝなつた

支那側執拗に朝鮮人退去を要求

鍾交涉員歸任談

【ハルビン十一日發電】吉林において石射總領事と萬寶山事件の交渉を續けてゐた外交部特派交渉員鍾毓氏はハルビンに歸任したが、支那新聞記者に對し左の如く語つた

萬寶山事件は前後三回交渉したが一言にして云へば何等の結果を得なかつた。石射總領事は萬寶山居住鮮人退去要求に對し強硬なる態度で反對した、予は理を盡して廿一ケ條條約は既に過去のものであるから双方とも再び提示しないやうにといつた。根本の論點は朝鮮人が中國內地に滯留することは宜しくないといふことになるが、石射氏が目下奉天に赴き林總領事と會見することになつたので、予は一旦歸任し交渉は目下停頓してゐる

中村事件

殺害の事實は認むが官兵也との證據は支那提示を求めん

【奉天十二日發電】支那側は日本側が中村大尉殺害事件の人的物的證據を多數把握してゐることを知り昆源第一調査隊よりも中村大尉殺害の證據が挙げられたので、中村大尉が何者にか殺害されたことは近く承認する模樣なるも、同時に日本が主張してゐる犯人が支那官兵なることの實物證據の提示を我國に要求する方針で、右につき榮臻參謀長と臧式毅氏との間に打合中である

支那側も頗る狼狽 緊急會議で協議

對策の決定を見たか

【東京電話】中村大尉事件に關し日本の態度極めて强硬なるに狼狽した支那側では、これが對策協議のため昨夕政治會議外交委員會理事會議を開き王正廷外務部長に對し日外務部に發表されたる事件の眞相を具して會議の經過、內容、結果一切の發表を爲さず嚴秘に附してゐるが、會議の結果は問題が問題だけに異常な注意を惹いてゐる

惡氣流に包まれて 對峙せるとは事實

排日は全支を包む恨事

學良氏顧問森少佐けさ通過東上

中村大尉の銃殺事件に端を發し日支兩國の風雲穩かならざるものあり、事態の推移に視線をあつめてゐる折柄、政府からの歸朝命令に接し急ぎ東上の途にある張學良氏顧問陸軍少佐柴山兼四郎氏は十二日朝京城通過南行したが、車中問題に迎へた記者に對し左の如く語つた

中村大尉銃殺事件に關し私は直接での衝にあたつてゐたいので詳細は知らないが私としては出來得る限り圓滿に解決したいものだと念じてゐる

この事件に對する支那側、殊に奉天側にとつた今日迄の態度について頗る遺憾な點がないでもないが、故にこれをもつて全然先方に誠意がないといふ斷定はチヨツト早いと思ふ。奉天側として

招電により急ぎ歸國の張學良氏顧問柴山少佐（南下の車中にて（中央））

我國の要求を林總領事に訓電

支那の回答を俟つて要求を提出せん

【奉天十二日發電】中村大尉事件に對する我國の要求（陳謝、賠償、犯人處罰、將來の保障）は十日幣原外相より林總領事に訓電あり、適當の時期を見て支那側に提出せよと訓令したが、林總領事は支那側が第二回調査隊の報告を齎したるより、支那側に於て事實を承認する旨回答し來るを待つて直ちに右要求を提出する方針である

學良氏が排日の傾向者の如く傳へられてゐるのはまことに殘念なことである。奉天における排日の巨頭連で頗めて困るといふ外交協會の最も尖銳的な幹部をやめさせ、これに親日派の人々を据ゑたといふことは學良氏の一端も、今日迄これを否定してゐるのではない、先方では適當な人物を委員に命じ調査さしてゐる第一回調査の結果事實無根なりとの聲明は未だに正式には發表してゐない。學良氏としては事實の調査があれば日本側の交渉に應ずるだらう。無謀な奴なものならば初めから調査隊など派遣するやうなことはあるまい。由來支那を相手とする交渉は實に長引くもので、例の鐵道交渉などは二年を經過してゐる今日未だに何の解決をみないといふ姿である。從つて今回といへども日本なるが故にといふ特別な意意をもつて交渉にあたつてゐるのではないと深く自分は信じる。

政治交渉一段落後 事務交渉で行惱む

師團移駐等軍革案

陸上海軍との協同作戰を企圖

【東京電話】去る一日の首相、藏相、陸相の三相會議の結果軍制改革案は主義において陸部の原案を承認すると共に決し政府的交渉は一段落を告げ、爾來事務的交渉を續けて來たが、政府側としては根本問題たる改革要項『滿鮮師團移駐を含む』の着手年度、經費の捻出及び年度割等に就き大藏省は甚だしき延長削減を加へて譲らず、之に對し陸軍側としては大藏省の要求を容るるとせば改革實現の財源捻出の手段たる兵員、馬匹、兵器廠等の整理は七年度において全部實行するが改革實現の時期は曖昧となるか或は甚だしく延期され、結果において陸軍縮小と異る所なき状態となり國防上に由々しき缺陷を生ずるといふ建前の下にこれが強硬に突っ張り局面の打開を遂げたき有様である、これが爲め陸陸相は政府的活躍によつて局面を打開し軍部の主張貫徹を圖るべく、國防の見地から陸海協同作戰を企圖し海相及び軍事參議官等を十日會同し內容を說明し極力諒解を求め次官もそれぞれ斡旋奔走し注目されてゐる

今井田總監東京に着く

尻尾を摑ませず快よく語る

夫人も朝鮮をほめる

【東京支社電話】今井田政務總監は夫人並に川上秘書課長と共に横濱港出迎への張谷總務課長、北村拓務部長の出迎へを受け東京驛着、直ちに青山の私邸に入つた、これに先立ち總監の初東上を國府津迄出迎へれば、元氣らしい黑光りのする顏に笑みをたゝへたから快く記者を引見した『朝鮮の御感想は』と話題を持ちかけたれば

＝二ケ月位ではまだ何んにも分らぬ。別に話す事はないよ、それより拓務省は一日どうかね』とあべこべに

『逆襲』次いで當面の滿洲問題行財政の整理、公債募行問題等について質問の矢を放つたが抽象的斷片的な言葉でお茶をにごし具體的に話すことを避けた。そこで話頭を轉じて『總監の統治方針、民意の暢達、生活の安定は如何です』と問へば

生活の安定をはかるには產業開發するより外はない、即ち鐵道網の完成、交通運輸の改良等諸般の產業を起すにあるが、先立つものは金で、昨今のやうな緊縮一點張りでは思ふにまかせぬと言つて仕事をしない譯にも行かぬし、緊縮ならそのやうに適當の方策を慎重に考慮して實行

今回の上京は來年度の豫算その他につき政府と打合のためで、約二週間位滯在の豫定だ。到着したら早速若槻總理並に幣原外相の都合を問合せて會ひしたいと思つてゐるが、今日はお會ひしたからとて別なる挨拶だけで具體的の事は後日お話する積りである

◇…**夫人は**…◇

かねく親類の者から聞かされてゐたので大體想像はしてゐましたが、實際は聞いてゐた以上によい所で、內地と少しも變らず大變住み心持のよい所です。朝鮮の御婦人方にも澤山お目に掛りましたが、どなたも氣持ちのよい方ばかりでした、しかし悲しいかな私に朝鮮語が分らないので通譯を通じての話では挨拶いふ點もありますが氣持ちはお互によく通じ合つてその間何等のわだかまりもありません

と語つて居られた

着京後直に首相を訪問

【東京電話】今井田政務總監は十二日午前九時着京、直ちに若槻首相を訪問したが、今井田總監は語る

今回の上京は主として豫算關係である。本年度は鐵道、開拓、電氣費等の繰延で二千六百萬圓の赤字を出したので來年度は勿論緊縮政策で行かねばならぬ、然し朝鮮は內地と事情を異にするから緊縮一點張りでは駄目だ、北鮮開發のため鐵道も敷設から豆滿江岸から鴨綠江岸に通ずる新線を急いでやりたい、このためには事業公債發行の必要があるからこの點は極力政府の諒解を求める管である

行政整理、人事異動に就ては未だ話す時期でないが、自分としては成るべく早く勿論豫算編成期迄に間に合はせる方針である

使役人員約三百萬人 支拂賃銀一千二百萬圓

着工の四月より八月末に至る

朝鮮窮民救濟工事

窮民救濟土木工事は今や漸く最盛期に入らんとしてゐるが、四月着工當時より八月末現在に至る治水道路、港灣水道等における使役人夫數及び支拂賃銀は治水工事において二十九萬二千八百四十四人一百五十萬圓、港灣水道工事において約十萬人、五萬圓でこれが使役人員總計約三百萬人、支拂賃銀總額一千二百萬圓によるものとみられてゐる。たは細別左表の如し

水工事

	使役人員	支拂賃銀
漢江	一六、四四八人	三、〇六〇四圓
洛東江	三二五、〇三四	三二六、〇八九
嘉新川	八、一四五	一一、七〇〇
錦江	四、三四五	六、五八四
榮山江	四二、〇四五	三三、〇三九
大同江	四二、六〇六	三、八七八
載寧江	一九、三三〇	二八、〇〇〇
輸城川	三二、七八四	二六、三二〇
計	人員一〇一、二九、八三二	二四四、四〇〇圓

支拂賃銀十四萬百六十七圓二十九錢

これを七月末現在における同工事使役人夫十五萬五千四十一人、賃銀七萬四千百二十七圓に比すれば何れも八月中だけで殆んど倍加してゐる譯であるが、これでも今年度施行工事の約二割五分程度の進捗を見たゞけであるから九、十、十一月の最盛期には夥しき使役人夫の數を示す譯である

道路工事

これは調査工事なので的確なる數字は判明しないが、當局者の談によると四月より八月末までの使役人夫數約二百四、五十萬人、それが支拂賃銀額約五十萬圓であつて今年度豫定工事の約四割強は進捗してゐるとのことである

港灣水道

同工事は新規工事中において小工事に屬するので一度に纒めて着工する方針であり、昭和七年度に主力を注ぐことになつてゐるが、四月より八月末までの使役人夫の總延人員は約十萬人、これが支拂賃銀は約五萬圓位であらうとのことである

滿蒙と政友會 奮起を中合

近く黨の態度表明 國論の喚起に努む

外交委員會で決定

【東京電話】政友會では十一日午後一時半から本部で露支外交問題調査會委員會を開き、滿蒙問題に對する鄭重なる調査の結果

一、直ちに各支部に指令を發し滿蒙問題の重大性に鑑み國論を喚起する事

一、近日中臨時總會を開き滿蒙問題に關する黨の態度を正式に表明すること

の結果、政友會の態度に關し滿蒙問題に對する政友會の態度に關し次の如く協議し、森、山崎氏を中心とし場合に依りては大津淳一郎氏の山本悌二郎、山本条太郎兩氏の奮起を乞ひ六大都市で大演說會を開くことを申合せた

事實である。日露戰役終つてこゝに廿六年、支那一般大衆は復讐心に燃えてゐる、當時は幼少なりし人々も少くは廿六才の年齡に當る青年となつてゐる。支那全土到る所に利權回收の熱が燃えてゐるのは致し方がない、文化的にみて支那は更生支那として着々建設の途上にある。この事實を一瞥し、わが同胞人のみに限らずその人々は支那が昔の支那なりと考へてゐる人が未だに相當にあらう。學良氏の顧問をしてゐる私です。日本人たる私は同胞の顧慮が許さることは悲びたい事實であるが、滿洲にある同胞の行爲は＝勿論すべてではない＝日本人として決して恥かしからぬものだらうか、私は二三事實を目撃したが今日これを語るは流石に忍びない

滿洲にある居留民の人々は何一段の自覺が望ましいのである。常に大和魂の所有者であるといふことを念頭にもつてもらひたい、只一つ支那側に反省を望みたいと思ふのは小學校で使用される教科書から排日を知るに良き資料である。奉天における排日の強化がわが同胞の居留を害してゐる點だが、これはひとり滿洲のみのものでなく、全支にみなぎる傾向はしきる現狀である。殊に滿洲にあるわが居留民對支那人の間は重大事を惹起せしめるに充分な緊張に包まれて相對峙してゐることは

最後に支那の心あるインテリゲンチヤは今日本に惡感情をもたれるのはすこぶる不利益と考へてゐる

のことを除去して貰ひたいことである、これは將來につながる重大なる問題である。これについて未だに日本側から何も交渉のないのはおかしい、今回期かれる太平洋會議にはこの問題が持ち出されるであらう

佐と其方との會見の間には非常な隔たりがあるやうですが

と追求すると

私は今非常なデリケートな位置にゐる、土肥原大佐も私の立場にあれば私の話以上に語れないだらうし、私も土肥原大佐の位置にあれば土肥原大佐と同様記者諸君に無言するであらう、何れにせよ近く二週間以内に最後の態度が決せられるであらうと思ふ

記者は更に先に京城を通過された土肥原大佐と會見されたか

なほ學良氏は當分歸奉しない、自分の東京滯在の期間も目下不明である

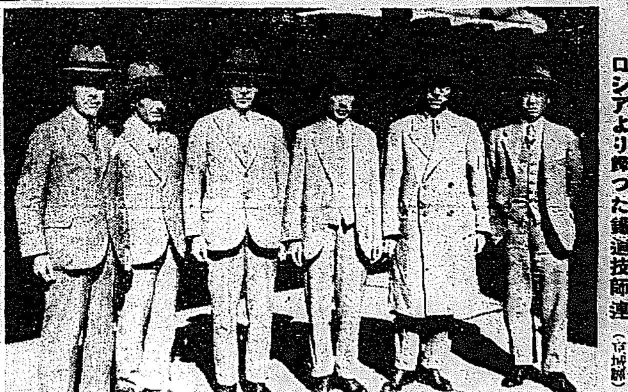

ロシアより歸つた鐵道技師連（京城驛）

蔣氏が運命を賭くる湖南戰

愈よ近く火蓋を切る

【漢口十一日發電】戰況逼迫と共に劉峙氏は平漢、隴海兩鐵道に沿ふ軍輸送を開始し北支の防衛を奉天に一任し河南方面は中央軍十個師を南下せしめる事となつた、その中一部は江西の共産軍に備へて大部分は湖南輸送の手筈である、蔣介石の意志としては湖南の一戰にして氏の運命にも關する重大なるものであるので三三日中に南昌に赴き共産黨に對する對策を授けて長沙で督戰すると

衝突は廿日頃か

衡州と寶慶目標に廣東廣西軍集中

【上海十一日發電】長沙來電によれば長沙を目指して湖南に侵入した廣東、廣西軍の第一目標は衡州と寶慶の線にあり、こゝまで出撤つた上攻勢に轉ずる作戰といはれ目下軍の行營は郴州にあり先鋒は衡州の線に達し湖南入りをした總數は約七萬といはれてゐるが中央軍との衝突は廿日前後となる形勢である

ロシア招聘の我鐵道技師歸る

技術は面目を一新

したと一行の馬場技師語る

昨年二月ソヴエート・ロシア政府の招聘をうけた鐵道省技師一行十二名は滿露一ケ年半の任期を終へ完全にその目的を達して去る廿九日モスコーを出發、途中加藤技師一行六名はウラヂオ經由歸國、馬場、石黑、陶山、植本、清水、大成の諸技師一行六名は十二日午前九時四十分京城着列車で入城、關係者の壯なる出迎へをうけて朝鮮ホテルに投じた、往訪の記者に對し馬場技師は左の如く語る

昨年二月一行がロシアに派遣されまづモスコーに落着いた、當時ロシアの鐵道狀態は混亂極まるものであつたが、八月鐵道法が改正され交通省の直轄となり統一されて以來やゝその面目を一新するやうになつた。交通省は十二の鐵道局を管轄してゐるが、私の主に所屬して居たモスコーのカザン鐵道局だけでも四千キロの鐵道局線路を敷いてゐる、全線は約八萬キロで日本の二千キロに比較すれば實に大いなる差異である。私ども機關車、客貨車の工場に從事してゐた、最初に諸種と實際とを施行してみた。何分それまでは非科學的で能率もあがらなかつたが今日では漸く熟練の域に進し、機關車の修繕に十二日を要したのが八日、客貨車は十二日が五日間となるやうに非常に進歩したのはお互に喜ぶべきことである。契約期間がきれたが滯在してほしいといふ先方の要求を先づ保留して歸國することになつた。歸國の上は再度ロシア行になるかもしれぬが目下の處は陣容は判明してゐない

朝鮮醫友會々員調査

醫に成立した朝鮮醫友會本部にては先づ會員名簿を作成すべく準備中なるが、關係者にして調査漏れの者もあるべく至急京城府南ツウルビルデング三階十四號事務所へ申出でられ度しと

◇**人**◇

▲三好重道氏（三菱重役）十二日挨拶のため來社
▲住井辰男氏（三井物產京城支店長）支店長會議列席のため出張中のところ十二日朝歸任
▲宮島彝夫氏（大日本電氣技師長）十一日夜入城朝鮮ホテルへ
▲小島謙氏（朝鮮日報社）東上中のところ十一日午後七時歸城
▲吉村謙一郎氏 內地旅行中の處十二日朝歸城
▲山中大吉氏（辯護士）大邱へ出張中の處十一日朝歸城

◇**航空往來**

▲出發（十二日）▲尾崎彌三郎氏（福岡へ）▲稻垣龍太郎氏（同）
到着（十一日）（十二日）▲佐々木彪作氏（大連より）（十二日）▲河崎正信氏（平壤より）

◇**京城神社奉贊會**◇

京城神社奉贊會修養會天師會では十三日午前七時より同會員の神宮參拜を行ひ十五日午後八時より修養懇話會を神宮社務所にて開くと

◇**天師會修養會**◇ 天師會では十三日午前七時より同會員の神宮參拜を行ひ

▲**故高田健之助氏胸像除幕式**▲ 故高田健之助氏胸像除幕式並追悼會 京中校友會並に同窓會で醵金計画中であつた故京中校長高田健之助氏の胸像除幕式と一週忌追悼會は十三日午前十時から京中校庭で擧行される

▲**フランス同好會** 十六日午後五時例會を京城ホテルに開き日下入城中の騎馬法王使節及び十四日仁川入港の佛國軍艦ワルデツク・ルソー號乘組司令官及幕僚を招待する筈である

▲**櫻島病院上棟式** 豫て旭町二丁目に開業中である櫻島病院では三坂通に新築工事中であつたが、十二日その上棟式を擧げた

團體

◇**神宮參拜**（十一日）總督府二二二名▲內鮮內地人二〇四名▲朝鮮人一九名▲團體觀光旅行者六三名▲前年度總數五六八名

▲清津高女校生採勝團（二十五名）十五日歸原經由內外金剛を探勝二十四日歸校
▲細田農林學校生探勝團・七十五名・十七日京城經由外金剛を探勝二十二日歸校
▲仁川驛主催探勝團（二十名）十二日內金剛へ翌日歸仁

本社見學

京城公立職業學校生徒七十七名は教諭増田、菅谷氏の引率で十二日午後二時本社見學

◇**會**◇

▲乃木會總い會祭典 明十三日午後二時より乃木神社において

あすの天氣

（13）

昨日上海の沖に在つた颱風は北東に進んで朝鮮海峽を通過し今朝は日本海の南部に在るその爲め殆んど全鮮に降雨あり雨量は五十ミリ內外あつた、今朝は大陸に張つてゐるが北東部は雨が止まない、滿洲北部にも弱い低氣壓がある、明日は天氣が良い

豫報	晴一時曇
十二日正午	二六、一（攝）
十一日最低	二三、六（攝）

仁川潮時（十三日）

	午前	午後
滿潮	六、五九	七、〇四
干潮	〇、〇五	〇、三〇

『茂平次兇狀』第四面に掲載

漢方自宅療法 なぜ有名なか！ リウマチ せんき 神經痛 招福院の教へる合理療法 此の秘法は五年も十年もの永い間、如何なる手當も効めなき重い慢性も、堪へられぬ痛みに苦しむ急性患者も、痛みやシビレを發作發する病ひ腰、背、關節の患部も根本から救ふ 大阪府中河內郡布施町字四條 招福院

金もうけ 通信販賣を初める人に

「ブラックバン」五馬力大型 最高級自動三輪車 特長 免狀不要 修繕いらぬ 說明書進呈 代理店募集

『フールパワ』六貫目の石油發動機 イネコギに、モミスリに、揚水ポンプに、各種移動作業用に應用無限萬能的 發賣元 大阪市西區江戸堀北通四丁目 中央貿易合資會社 東京市銀座二丁目三ノ四

胸の病ひはこうして治す 家傳清明仙の偉効 清明莊本部 兵庫縣 寶塚 高台

新漬 からし なすびが安い からし漬の シーズン 月美人印カレー カラシ コショー 本舗 大阪 天滿 堀川與兵衞商店

無代進呈 難病名藥全快書

參觀歡迎 趣味によく儲かる副業 內職にもよい ナメコ 西洋松茸の栽培 新發見のマイタケ 栽培法も今回公開す 今から秋の用意が必要 最も有望な食用茸の栽培 森本養菌園 京都市伏見稻荷山町

好 人ヲ助ケ自己ヲ助ク 電氣治療法 日本唯一 大日本電療學校 大阪市住吉區阪南町中二丁目

職

パリ、東京間大飛行
モスコーを通過す
順調に飛行を繼續すれば
京城通過は十四日の早曉

【モスコー十一日發電】パリ東京間一〇八〇〇キロ無着陸直線飛行世界新記録樹立を目指して十一日早朝パリ郊外ル・ブルージエ飛行場を出發した佛飛行家ルブリ、ドレー、メスマン三氏の**トレーヂユニオン第二號はブラツセル通過後消息を斷つてゐたがモスコー航空局で十一日夕刻以來警戒中午後九時五十分一臺の飛行機がモスコー上空の暗を掠めて東方へ飛行して行くのが認められた、ルブル氏の出發時刻から恰も十四時間四十分目に當ること及び機影が全然リビエツト機と異なつた形體で明らかに外國機であること等から推して右はトレーヂユニオン第二號と推定されてゐる**

▲(註)この調子で飛行を續ければトレーヂユニオン號はウラル山脈の手前スヱルドロフスクで二日目の朝を迎へシベリアのオムスクで第二夜、思出で多き不時着の地(ニヂネウヂンスク)附近は夜半過ぎに通過しバイカル湖手前で第三日目の朝、マンチユリー附近で第三夜を迎へ夜半過ぎ頃興安嶺を越へ**十四日早曉朝鮮經由日本へ飛來する勘定になる**

立川では熱狂的歡迎準備

【立川電報】トレー・チユニオン號を迎へる立川飛行場ではパリ出發の報に接し俄かに沸きたつた町では國際飛行場の移轉後とて同機を迎へるに全く蘇生の思ひで同機が着陸すれば熱狂的歡迎を行ふ筈一方AKではマイクロフオンを設置し全國に中繼する

修理完成次第に出發
コドス、ロビダ兩氏機

【ケルン十一日發電】疑問着陸は本日午前十時十五分即ちチル・ブルジエ飛行場を出發以來僅四時間五分で油槽故障のため五千リツトルの燃料を喪失してゐることを發見しライランドのゲルデルンに不時着陸の止むなきに至つたものである但しボーランド、ボードマン氏が作つた八千四十キロの世界無着陸飛行記録を破るだらうとのコドス、ロビダ兩氏の意氣は物凄く油槽の修理出來次第直ちに東京へ向け斷然飛行を續ける豫定、明朝ゲルデン出發を期待してゐる

氣樂に家族的に
安い旅費で廣く見物が出來る絶好の台支周遊旅行
◇…申込みはお早く…◇

本社主催の臺灣南支那大周遊旅行は實にオール朝鮮的の催しとして絶大の好評を博し今や全鮮各地方よりの申し込み殺到の盛況ぶりを呈してゐる而も破格の低廉な

費用 と短時日でしかも廣い範圍にわたり興味と實益を併せ得る觀光ができる大衆向で家族的な旅行といふ特色に一般の人氣を蒐めてゐるもので現に京城では木田病院長が家族引連れて參加する外池野藥大堂、ツヂキ商會の如きまた教育關係者はいづれも家族的の觀光申し込みをなしました個人申込みも相當多く地方にあつては平壤からの七名の申込みをはじめとして仁川、釜山、大邱、鎭南浦、木浦など各地ともすでに申し込みずみのものもあるが目下本社支局、局線各驛各運輸事務所の手でそれぞれ取纏め中でありその他地方でも黄海道安岳の四名、全南順天、長城の各二名忠南大田、論山などからの參加者すでに

決定 し來る十五日の第一回締切りまでには定員の過半數に達する見込みである一方大阪商船會社當局では鐵道、ジヤパンツーリスト・ビユーロー各當局の協力によつて周遊上の連絡案内、待遇案について萬端の準備を整へ特に船內における待遇方法など格別の考慮を拂つてゐるが乘船アメリカ丸は六千二百噸の優秀船で船室の如き裝備に設備に一點の非難のうちどころなき逸品を選したものであり又休憩に娛樂にいづれも設備に遺憾の點なき立派さで終始氣樂な旅行ができるやうに丹精をこらしてある。その他旅行條件は具體的に順次發表することになつてゐるが兎も角も條件においては實に申し分なくこの點本旅行の自ら誇り得る特色である

自動車商會で周遊の招待
購入者に對して

京城自動車商會ではこれが周遊旅行に絶大の賛意を表し一つの記念的計畫としてこの際同商會販賣のマルケツト、ビユイツク、オールヅモビル各號自動車の購入者に對して臺支周遊の招待をすることになつた

警官派出所に數名の馬賊襲來
わが警官隊應戰

【奉天十二日發電】今曉一時十分滿鐵線鳳凰城(奉天の北九四哩)警察派出所に五、六名のピストルを所持せる馬賊來襲し突如發砲するに至つたので我が派出所もこれに應戰、交戰半時間にしてこれを擊退した、双方に死傷者なし

僞せもの電工
妾宅に潜伏中を
鍾路署員が逮捕

去る七月九日府內鐘路四丁目六番地武藤方に三十歳前後の電氣會社の電工なりと稱して闖入し電氣アイロンを窃取するや

これは電氣使用願ひを會社に出してゐるが出してゐないならば罰金三十圓以上に處せられるが八圓三十六錢を出せば內濟にすると

武の實弟氏を脅喝し相氏は自分の金指輪を八圓五十錢で入質してこの男に渡したことを鍾路署員が探知し犯人搜査中のところまたく本月九日午後五時頃鐘路署管内某方で前記同樣の手段で十一圓二十錢を騙取し逃走したことが判明し極力搜査中のところ十二日朱明高陽郡龍江面孔德里新村一八八の妾宅において逮捕された右は西大門區科二犯趙慶男(三)と稱し昨年八月十四日西大門刑務所を出所以來常に電氣會社の正服正帽を着し各戶を歷訪し前記手段で現金取門に詐欺を働きその被害は數十件に上り同記の處に妾宅を構へ贅澤な生活をしてゐたものである

インチキ賭博

本町警察署では數日前から種々の參考人を呼出し取調べた結果、非現行の大きな賭博を檢擧することに決定した、事件は府內旭町四五番地金昌順(三)が旭町の料亭代本の集金人として雇はれ中、四百六十余圓を横領し、その費消先が不明だつたのが、本年五月十六日から一週間、府內明治町二丁目某料亭でインチキ賭博にかゝり取られたことが判明した、金昌順以外に二百圓を取られた者もある。なほ右料亭ではこの事件の他南大門通り二丁目應太洋品店の店員吉岡某が同店に雇はれ中三千余圓の横領をたし、前記料亭で同樣の賭札を使用するインチキ賭博に引かゝつたことがあり、この際徹底的に取調べることになつてゐる

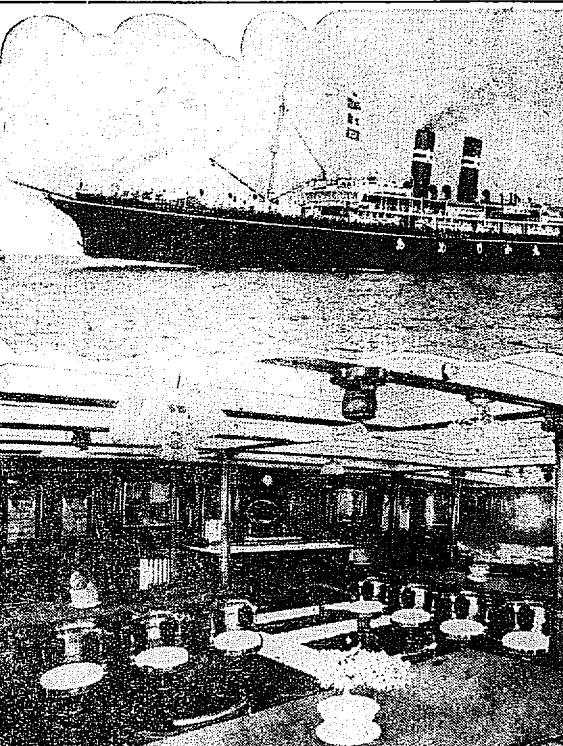

あめりか丸 本社主催臺支周遊團の乘船「あめりか丸の威容と一等船室」

千餘名の人夫殺到
事務所で暴行を働き
十餘名に重傷を負はす

【裡里電報】朝鮮窒素事業にて全北井邑郡古阜川改修工事のため潮里に土木出張所は七月以來現場に事務所を設け工事中のところ、去る十日午前十時半頃工事現場の人夫一名と人夫監督の衝突より發端し當日人夫一千二百名は手に手にスコツプを持ち同事務所を襲撃し內鮮所員十二名に重傷を負はせ、器類を燒き一同死んだ眞似をしてゐるうち立ち去つた、目下井邑署にて首謀者二十名を逮捕取調べ中

拳闘大會

朝鮮拳闘俱樂部では東洋選手權保持者たる黄乙秀氏が歸鮮したのを機に來る十四日午後八時より天道教青年會館にて歡迎ボクシング大會を行ふことゝなつた

連絡船德壽丸
玄海で大難船
一等船室まで浪に洗はれ
辛うじて釜山入港

【釜山電報】今朝釜山に入港の關釜連絡船德壽丸が下關を出帆釜山に向ふ途中十二日午前三時頃對馬の東方約十海里の洋上に差掛つた際突如風速二十九米(釜山陸上にては二十九米の風速の記錄未だなし)の颶風に遭遇し船體は三十五度位まで傾斜し激浪は一等船室まで洗ひボートのカバーは吹き飛ばされ無線電信のアンテナは切斷されるなど一時は危險に陷つたので乘組員百十四名を總動員し秘密書類重要書類その他を整理して萬一を警戒した、怒濤と大風は仲々止まず能機も一時は自由を失ふといふ有樣にて大難航を續け辛ふじて釜山に入港したが豫定より一時間二十分の延着を見た斯かる大難航に遭遇したことは連絡船開航以來初めてのことであると因みにこの爲め今朝九時十分釜山發特急は三十分延發した

二百二十日
概して平穩

數日前から怖い南洋の海にムクムク出來上つた颱風が北に上つて二百廿日前後に大暴風雨となつて來襲しやしないかと危ぶまれてゐたところ幸ひにも支那東海から海上の颱風は臺灣海峽へ拔けて南鮮方面にやゝ崩れたゞけで日本海方面へ逸げてしまつた。この後には滿洲北部に低氣壓があるだけで朝鮮は日本海側方面にところどころ雨を降らせてゐる以外に比較的好天氣となり、これから靜穩な天候がつゞく見込であるから二百廿日の厄日も內鮮ともに被害僅少ですんだわけである

南鮮一帶暴風雨
被害は少ない

【釜山電報】二百二十日の厄日たる十二日の釜山の天候は十一日正午支那東海中部にあつた示度七百四十ミリの低氣壓がその後北東に急進し十二日午前三時釜山沖を通過し日本海に逸走した。これがため朝鮮海峽を中心として南鮮地方は十一日夜來暴風雨となり十二日午前四時には釜山地方一帶最大風速十九米八を示し夜間のみにて雨量三十八ミリをふらした。これを十一日晝間の雨量と合せれば六十八ミリの降雨であつたが、十二日晝間は天氣やゝ恢復しいまのところさしたる被害はない模樣である

六大學リーグ
華々しく開く
明法戰を劈頭に

【東京電話】全國ファンの興味の裡に待望久しき六大學リーグ戰は十二日華々しく第一日の幕を開けた。今春の紛擾によつて生じた一切のわだかまりをさらりと洗ひ去つたすがすがしい秋晴れに惠まれたこの日の神宮外苑は早朝より例によつて一九三一年野球狂時代に相應しいファンの大群八時十分開門するや否や各入口に一齊に開門すればどつと雪崩れ込み見る見る二階にスタンドは黒く塗りつぶされて行く斯くて午前十一時戶山學校軍樂隊奏樂裡に新審判員先づ入場次いで審判の如き拍手裡に昨秋の覇者法政チーム先頭に優勝旗を捧げた慶應これに次ぎ早立帝明の順序で入場式擧行、慶應陸上主將より優勝盃をその他賞盃、文相、米大使、チエツコ公使寄贈の優勝盃を安部會長に返還、次いで君ヶ代吹奏裡に國旗掲揚式あり再び起る奏樂裡に退場し入場式を終る斯くてこの日の第一戰を飾る明大對法政戰は秋風に一脈の涼味流れる頃のコンデイションのうちに法政先攻で正午いよいよ開始のサイレン高く鳴りひびいた

9—8
法政辛勝
對明大戰

東都六大學リーグ戰は十二日零時半よりの明大對法政戰、同戰より幕をあけたが左のスコアで法政が一勝した審判球審伊丹、一壘田村、二壘齋藤、三壘宮武、バツテリー(明)鬼塚田部—井川(法)若林—衣

	一	二	三	四	五	六	七	八	九	計
明	5	0	0	0	3	0	0	0	0	8
法(先)	0	1	3	0	1	1	0	3	0	9

法政 島武久慈西苅矢竹若 田保井垣田野林 (左)(中)(二)(右)(三)(遊)(一)(捕)(投)

明治 相部木 田川井塚野 吉田松井角井松鬼 (二)(右)(一)(中)(三)(捕)(左)(投)(遊)

六大學リーグ
打擊の明大 覇者の慶應
勝敗線の起伏
リーグ審判 錢村辰巳

秋の展望 (2)

これに對する明大はハワイ遠征によつて彼の地で曾て來朝した日本チーム中最強の打擊力を持つチームと賞讃された打力を持ち、各チームの投手陣を苦ずに足るものの好打好走の桝、縱橫無盡に打ちまくる松井をはじめ吉相、田部、松木、井野川、角田等々その何れを迎へても一騷ある好打者揃ひで、殊に足際の惱、常に最上位にあつた長野がハワイ遠征で最高峰を得た等は曾て慶應の誇りであつた宮武、山下等の形成して居た、マーダース・ローのそれに匹敵するものがある

◇

斯う比較する時は重點は勢ひ明大に上らざるを得ないが、明大は選手のコンデイションを考へて敢て九月一日といふチーム中最も遲れた日に練習を開始し、三日から岡田監督のコーチで正式な練習に移つたが、果して效果を上げ得るか否か、この點興味を呼ぶ所で練習はじめに見る好い當りが對法政戰に出れば目覺ましい勝利を贏し得る!これに反して僅十日余の練習で果して本調子に恢復出來るかゞまた疑問とされる所である。法政は二十五日に練習を開始し漸くそろそろ本調子に入らうとしてゐる時で、この一戰で將勢の監視る明大の光明が推がれるか、或ひはまた法政意度の優勝が夢に終るか、何れにしても興味價値滿點の好試合にリーグ戰の幕は開かれることとなるのである

◇

春の覇者慶應は今シーズンも依然として動かす事の出來ない存在である、本郷正調監督の米國球界視察が齎らした土産が投手陣は腰本、水原を先んじて合宿練習を開始して先づ投手のコンデイションをつくる事に專念してゐる

今シーズン慶應の喜びとする事は塚越、上野兩投手の復活である塚越の希有な適度と火の如き戰闘精神を持つ塚越は今秋充分な活躍を示すと豫想される。これに左投手の上野と緩急自在な投球法を持つ水原を併用し得る事は腰本氏一流の戰術を驅使するに申分ない箇所れで變化があるだけに他チームに對して强味がある

チームの練習は八月三十日から、午前十時半から十二時までをバツテイング、午後三時から五時迄をかるい打撃練習と練習試合を行ひ守備練習はやぶれたチームが殘つて行ふといふ位ゐからたのであるが、紅白試合に充實した練習をとい、一刻もやすむ暇を與へず、フリーバツテイングが開始されると同時に腰本、本郷兩監督からの外野へ向けてノツクの雨がふらされる

昨秋までマーダースローと稱されて他チームを脅かして居た打線は宮武、山下の兩都打者が缺けたゝめに一抹の寂寞を抱かせたのであるが、今春の幕が開かれてみるとその充實ぶりは依然として嚴威ある力を誇して居た。今秋慶應の打擊力はその打線に一層のみがきがかけられたものと言つて過言でない

◇

投足と好打で絶えず攻擊の火蓋を切る楠見、堀は相變らず攤買た鋭い打法を示してゐるし打力の中心を井川、小川、福右の長打は絕えず外野手を圃際まで走らせて居る之に加へて土井、水原、川瀬、堀上等の顏觸れを見る時は必ずや一波瀾巻き起さないではおかない曲者揃ひである事を知る

このチームがリーグ戰の陣頭先づ帝大に當り次いで立、明、早、法といふ順序で明法の惡戰振りに對して遂に戰ひを樂に進める事が出來る事は選手の氣分を自然的に高潮させて行けるだけに大きな利益である

このチームに對して立教に一岡は必ず喰ひ込み得る雁設を抱き、明大もまた今春の苦戰に振起するものと見られるし、法政は早慶戰後の緊張弛みを脫した所につけ込まんと虎視眈々たるものがあり、帝大手揃ひの慶應チームが今シーズンに描き出す勝敗線の起伏は興味ある問題である

自動車の御用は
京城府 朝日自動車商會 市內タクシー部
○タクシーの元祖 ○時間が正確 ○運賃が安い ○新車
本町八二・三三八六

時計蓄音器修理の改善
時計修理 蓄音器修理
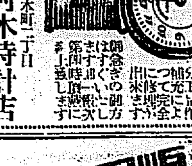
標準時計 村木時計店 京城府本町二丁目 電話本局四七一・四七二

廻覽雜誌 古本買入

全鮮乃貨店 食料品店にあり
新田煉乳製造所

おみやげの御用は 海市商會へ
京城府本町二丁目 電話本局二五〇〇番

淋毒性諸疾患に
ゴノチストール
包裝 二〇粒 五〇〇 / 六〇粒 一三〇〇 / 三六〇粒 六二〇〇
獎推生先郎次小津梅士博學醫
ゴノチストールは白檀油の有效主成分たるサンタロールの乳酸エステル及カワカワ强力エキスを特殊の方法を用ひケラチン(角質)を以て被包せる美麗なる丸劑なり。
特徵
1. 本劑は連用するも不快なる曖氣、嘔吐並に下痢等を起すことなし。
2. 本劑は麻醉鎭靜の作用を有し尿を速かに淸澄ならしめ分泌を制限す。
3. 本劑は胃腸障碍、及腎臟刺戟等の副作用を惹起することなし。
4. 本劑は疼痛を輕減し尿道灼熱感及尿意頻數を除去す。
全國著名藥店に販賣・類似品多數ありゴノチストールと御指定をなふ・詳細說明書進呈
第一製藥株式會社

淋病專門醫院 チエ京城診療所
神經痛にはネオ ヨヂノーゲン注射七八回にて全治す(チエ)
京城郵便局北隣(內海樓隣) 電本局一三五三番

淋菌溶解療法
チエ製藥會社は今度淋疾に對する特殊の注射藥「CHIEORAL」チエヲランA及Bとの發見に大成功し目下非常な評判となつてゐる。少しも不快な副作用がなく深部の淋菌まで殺菌し尿道を淸淨にし短時日に根治する。
因に京城では京城府明治町二ノ一〇三番地チエ製藥京城支店(電本一三五三)

京城府 昭和六年九月十二日
差押電話公賣公告
ノーシン

外科 レントゲン科 植村病院
院長 醫學博士 植村俊二
副院長 松永信哉
京城永樂町二丁目 電話本局二七九〇・二九七一

京城府民慰安
本莊講幽蘭演劇講談會
演題 涙の誇 愛の罪 慈親の賣物
來青閣

頭痛にノーシン

內鮮入社員募集
十週年記念事業擴張の爲め大增員
片倉生命保險株式會社朝鮮支社

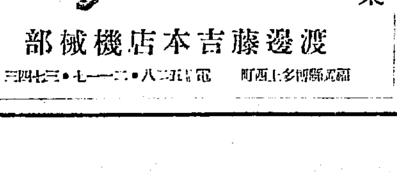

渡邊藤吉本店機械部

新秋映畫界展望(上)
山内、結城を起用して
喜劇物は渡邊の獨り舞臺

六月の中旬、松竹、パ社系統の第一流館で封切された、阪妻の作品『落陽餓ゆ』は初めトーキーとして世に送らんとしたのだが種々なる困難に遭遇して遂にサイレントに余儀なくされた結果において世評は期待を裏切り、ファンを失望させた。劍劇すでに行詰り、往時の映畫界の脚光阪妻が次第に人氣のおとろへるのを嘆いてこゝに局面を一變せんとして世に問ふたものだ

✕

時代劇を打診するに似た彼阪妻である。行き詰める現代の時代劇に活路をあたへるものはトーキー戰線に馬首を進めることである。阪妻が松竹の間にやゝ亀裂を生ぜんとしてゐる折柄、彼自身としても松竹の手を離れて眞實に獨立したき希望を有して居るとの說は全然否定すべきことではないであらう、併し、時代劇のみでは常設館の現狀から推して到底不可能な一事である彼阪妻はひそかに機をねらつて居たに違ひない

✕

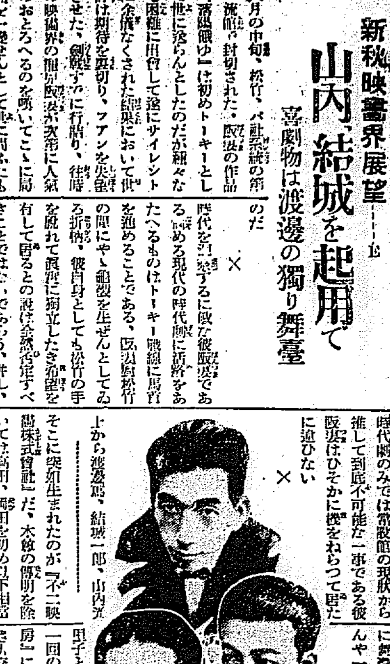

そこに突如生まれたのが『不二映畫株式會社』だ、木俣の傳明を除いては高田、岡田を初め以下相當上から渡邊篤、結城一郎、山内光里子といつたような松竹第一回のトーキー『マダムと女房』に出演してテストずみた達者さへ交つてゐる本邦映畫製作界も經驗のある人々だ、いはんや一同のメムバーの中には伊達……トーキー時代にいるのはすでに間近に迫つてゐる『不二映畫株式會社』が斷乎としてそのシステムをトーキーにすれば相當に各方面に波紋をひろげるにちがひない

✕

一方、一時に傳明、時彦、毯の三羽烏を初め有望なる俳優をなくした松竹では新人を抜き、或は無名の新人を選ばんとする假態に出づる模樣だが從來不遇の地位におかれて居た結城一郎、山内光など大ひに活躍するであらう、一方喜劇物では齋藤、横尾にかけて渡邊篤の一人舞臺とみられてゐる (今田生)

乃木大將と山鹿素行 (一)
九月十三日は乃木大將忌 九月廿六日は山鹿素行忌

川村五峯

◇明治天皇さまが、永遠に隠りまされ御跡路に立たせ給うた御大葬儀の最も思出深い日であり、そして乃木希典將軍が、天皇の御あと慕ひまつりて、靜子夫人もろとも、初秋のそよ吹く風に散る木の葉のやうに逝かれた九月十三日……。乃木將軍と因縁の淺からざりし一代の俊傑甚五左衞門山鹿素行が病歿したのは貞享二年(紀元二千三百四十五年)九月二十六日で、今より二百四十六年前にあたる。十三日東京では乃木將の主催で賑かな二十年祭が營まれるといひ、二十六日には、東京牛込區辨町宗參寺において恒例により諸行法要が行はれることであらうが、年年必らず墓参を缺かさなかつた乃木大將が、今は故人の數に入りて共に人々から追慕さるゝ身になつたわけである。

◇

乃木大將と山鹿素行の關係については、寡聞なる筆者は餘り多くを知らないことを遺憾に思ふ。過日京城聯合青年團長の前田昇少將を龍山の御宅に訪問した際にもこの事について尋ねると、前田さんは

『さア、乃木さんのことゝいうても、今日の現役の軍人たちは皆時代が新しいので、直接には勿論、間接にも餘り承知してをる人は少ないであらう』

といつて、やがて御自分の壯年時代を回想しつゝ、

『いや、乃木さんといへば自分等が大尉から少佐の時代――日露戰役後、明治四十二年頃のこと――名古屋の第三師團長大久保春野閣下が、最初の朝鮮駐箚軍司令官に榮轉された後を襲うて、第三師團長になられたのが渡邊章中將であつた。渡邊閣下は今八十歳ぐらゐの高齡ではあるが、その後鎌倉に隠棲されまだ健康でをられる筈であるが、熱心な乃木大將崇拜家の一人であり、獨特仕込みで鍛へられた方なので、經書等にも明るく、若い士官達など師團長の宅へゆく、また論語や孟子でやつつけられるなど、每度恐縮させられたものだが、屡々乃木大將について話され、お前等も讀んで見るがよいといつて、乃木さんの愛讀されるといふ書籍三冊を頒たれたことがあつた、それが例の有名な山鹿素行の『中朝事實』と外に何であつたかはつきり記憶してない、但しそれは乃木さんが自費で刊行されたものか何うか、何うも普通の活字本であつたやうに覺えてゐる』

と物語られた。この當地に於てこれだけの話を聞かれるだけでも嬉しいことである。

乃木大將が生前、山鹿素行に對して絶大の崇敬を捧つてをられ、素行の人格とその學問に傾倒してをられたことは略推察されるのであるけれども、恐らくは乃木大將の山鹿素行に對する態度、即ち素行學に對して、乃木さんが果して何んな氣分を持つてをられたであらうかと云ふことは、皆目傳へられてをらぬやうだ。私の渉獵つた少しの書籍などにも一向この方面の事實には觸れてをらない。一例を擧げると、乃木大將が丸龜の第十一聯隊長時代の中隊長であり、その縁故から、大將に拔擢されて學習院長拜命と共に、特に拔擢されて學習院の學生監となりて事實上副官の如く最後まで身邊に扈して仕へた猪ヶ谷當美雄少佐の『大遺訓』(學習院時代の乃木大將言行錄ともいふべき)などにさへ何うも見當らぬ。これは謙讓の德高き大將のことであるから、素行學に對する批判がましき言說を愼み、己れ獨り日夜孳々服膺して只管及ばざるを恐れるといふ態度を取られたものではあるまいか。さうだとすれば誠に幽かしくも尊いことゝいはねばならぬ。

運動競技界の二つの惱み
興行取締問題と課税問題 (5)

文部省體育課長代理 岩原拓

次は運動競技會に觀覽税を徴課すべしとの議論である。その趣旨は運動競技若くは主催者に課税することは無理ではあるが、觀覽者に課税することは當然である。

元來觀覽者は時間と經濟に余裕を持ち、しかも自分の興味のために見にゆくのであつて擔税力もあり、また擔税すべき性質も有してゐるから、當然觀覽税は課すべきであるといふのである。これは興行論者とは全く別に運動競技に直接關係するものゝ立場にふれず觀覽者にのみ向つて考へたもので運動競技を理解し、且運動競技に同情を有してゐる意見である。

唯遺憾とするところは運動競技の觀覽者といふことを文字通り觀覽者即見物人と斷定し、競技會には競技を行ふ者と競技を見物する者と對立し見物をするものは見物料金を支拂ひ且納税すべきものと考へたことである。從つて觀覽者は觀覽に就て一定の權利を保有することになるのである。その結果主催者側たり競技者なりは見物人に對する一定の義務を感じないわけにはいかなくなるのである、從來の觀覽者は見るといけんよりは競技者と同じ氣持になつて競技に參加する氣分であつて一種の應援者でありまた後援者であつたのである。それが今度は見物人となつてしまひ見物人としての權利を主張するやうになるのである。また主催者は從來觀覽者に對し多少無理と思はれるやうなことでも競技の神聖を保つ爲めには指揮、命令を下して來たのであるが、今度はそれが出來難くなり、いはゆるお客様扱ひをせざるを得ないのである。斯うすれば運動競技會の管理が根本的に變化することゝなり、純眞なる運動競技の施行上大なる支障が生ずるのである。稍極端な例ではあるが競技途中に雷天に際會し、また競技中の止むなき紛擾の起つた際などにお客樣扱ひである觀衆に對しては事實上如何にして處理して行けばよいか、殆んど成すところを知らざるに至るのである。斯くの如きことは競技會の實情を十分理解した人でなければ或は理解され難いかも知れないが、事實上エキサイト・ゲームにおいては兩軍の試合および觀客の整理統制といふ事には主催者側は異常な注意と緊張とを拂つてゐるのであつて、斯かる際は觀衆も競技者並に主催者と同樣の心持になつて競技の遂行を圓滑ならしめるための盡瘁を持つて呉れなければならぬのである。然るに若し見物人といふものが獨立の立場を持つて見物としての權利を主張するといふことになれば到底競技會の神聖は保たれないのである。斯く觀覽税を取る事により觀覽者の立場を認めることは神聖なる競技の施行上大なる障害を招くのである。

しかして事實上運動競技會を益々興行化せしむるに至るのである。現行の興行取締規則では一般公衆の觀覽に供する目的を有するものは興行となるのであつて、若し觀覽税を徴收すれば自然の結果として觀覽に供するといふ色彩が增し、從つて觀覽に供することを目的とするものなりとの解釋を促進することになり、その結果運動競技會は興行なりとの見解を裏書きすることゝなるのである。從つて興行とは見なさない迄觀覽税を徴收するといふ意見は事實上の矛盾を招きやすいものである。この點に就ては運動競技の本旨を誤解せられてゐる觀覽税論者の再考を望まなければならないのである。(續く)

鳴ラナイ笛 (三)
昭六ノオ話 第九話 岩本善併文 岩本正二畫

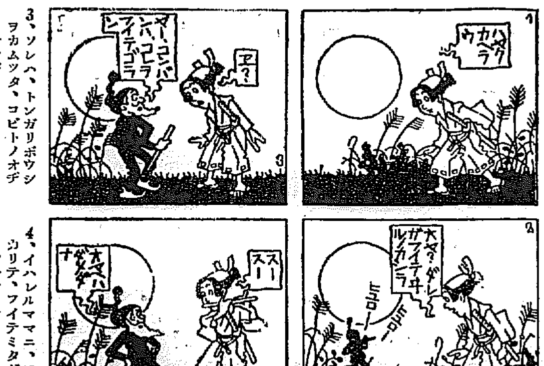

1、ムシノコエニ、オクラレテ 昭六ハヒトリデ、オウチニイソグ

2、スルト、ダレカ、オモシロオカシク、フエヲフイテクルモノガアル

3、ソレヘ、トンガリボウシヲカムツタ、コビトノオヂイサンデ

4、イハレルママニ、フエヲカリテ、フイテミタガ、スコシモナラナイ

ラヂオ

JODK =十三日= (日曜日)

午前一一時五〇分 運動競技、秋季六大學野球リーグ戰狀況、國學院帝大二回戰(明治神宮外苑球場より中繼)

午後〇時三〇分 氣象概況、各地天氣概況

同一時〇分 運動競技、京城野球聯盟秋季リーグ戰狀況並殖銀對府廳(京城グラウンドより中繼)(この間前記野球戰の速報をなす)

同二時〇分 ニュース

同二時三〇分 六大學野球リーグ法政對明大二回戰、右野球戰は朝鮮地方野球第一次戰終了に引續き中繼の豫定

同四時〇分 運動競技、運動競技實況(京城グラウンドより)(この間前記野球戰の速報をなす)

同六時〇分 ハーモニカ(A) 井澤 武

備考(野球中繼のため時間の變更あるやも知れず)

同六時三〇分 講演(A) 乃木將軍を偲ぶ 陸軍大將 吉田豐彦

同七時〇分 ニュース、プログラム豫告

同七時三〇分 ピアノ獨奏

一、歌劇ファウスト中のワルツ
二、ダンスクレオール
三、ト調メヌエット
四、ヴーニスメロディー
五、牧童の踊り
六、プルシネロ
七、ガランツリ
八、ハンガリヤン舞曲

ミセス・キャスリーン ゴルマン

同八時〇分 落語(A) 小言念佛 五明樓玉輔

同八時三〇分 歌曲 界面調璟外

歌 徐 珊珠
同 金 水昌
大琴 金 奇山
伽琴 金 相淳
長鼓 金 一宇
指揮 河 圭一

同九時〇分 長唄(A) 時雨西行

唄 芳村 伊四郎
同 芳村 辰三郎
三味線 杵屋 和吉
同 杵屋 和八
笛 住田 又三郎
小鼓 望月 吉三郎
大鼓 望月太意次郎
太鼓 堅田 英之助

同九時三五分 氣象概況、各地天氣實況、時報

梗概と放送する人

ピアノ獨奏 午後七時三〇分
キャスリン ゴルマン

ゴルマン女史は英國婦人で京城におけるピアニストとしては最も優れた技倆を持つて居られます。非常に地味で眞摯な音樂家で、DKからの放送は今日が最初です。これ迄數回放送を依頼したことがありますが純眞な音樂家であるだけにあまり大衆に迎合することを好まず殊に自分の技倆を誤られることを恐れて遂に快諾を得られませんでしたが、今回は頭聾館を介して初めてマイクの前に立たれることになりました。それだけに又今夜の放送も期待されるわけです。

曲目中第一のファウスト中のワルツは、ゲーテの名作ファウストを音樂化したグノーの傑作ファウスト中の一部で第二幕目、村の祭典の折村人達がうちつれて踊り狂ふ頗る賑やかな面白い曲であります。又第四曲のヴエニス・メロディーはクライスラー作曲になるヴアイオリン曲をピアノに編曲したもので水都ヴエニスの優雅な情景を描寫した曲、そのハーモニーの美しさを以て世に知られて居ります。

長唄 午後九時
時雨西行 芳村伊四郎外

昨今長唄と云はれてゐるのはその昔江戸長唄と云はれたもので元來長唄は上方が本家で江戸で發達した長唄は殆ど江戸長唄と稱したものでありますが、流行の盛運に作つていつしか長唄と云へば江戸長唄を意味する樣になつたのであります。然してこの江戸長唄は江戸歌舞伎と共に發達して之に缺く可からざる劇場音樂となつたのでありますが明治末期に至つて眞劍なるその道の人々の努力に依つて敢て狂言や、所作事に拘束されない立派な一の獨立した音樂として各家庭、一般社會に入つて民衆音樂としての存在を明かにしたのであります。今晩演奏される時雨西行は其材を謠曲『江口』から採たもので河竹默阿彌の作詞、二代目杵屋勝三郎の作曲であります。西行法師は俗名を佐藤兵衞清と弓と和歌に秀で鳥羽上皇に仕へた北面の武士でありましたが世をはかなんで二十三才の時僧侶となり西行と稱して諸國を遍歷しましたが或時江口の里に辿り着いた時折柄の時雨に逢つて江口の遊女屋に一夜の泊りを願つた所其家の主人とも見える遊女がつれなくも之を斷つたので和歌一首を口ずさみつゝ去らんとしたが之を聞いた其遊女は之を引とめて種々物語る、その物語中西行が眼をとらると遊女が普賢菩薩と變じたと云ふ西行が普賢菩薩の生身を拜んだと云ふ物語の一節

來青閣

九月十三日 午後一時より五時まで
本莊幽蘭講談會
演題 一、淀の袴 二、紫雲英 三、雪の罪 四、親の仇物 (場内整理料金十錢)

九月十三日午後七時半
十六ミリフイルモ トーキー試寫會
入場無料(但し招待券持參者)
主催 大澤商會

興南から
近代座 高橋義信

京城の近代座公會堂公演は興行成績は勿論好結果であつたことは、ともかく私どもの前田が望出なる好調であつたことは、私は心から感謝してゐるのです

大正十五年春二月の京城第一回近代座公演は私どもは珍しがられた時代なのです

昭和六年 近代座は『珍重』から『實質』の時代に這入つてゐるのです

純正新劇から大衆本位に邁進した私の苦吟を認めて頂きたいのです。この意味において今回の京城における演出の好評であつたことは、近代座の生命の更に彼岸のあることの立證であつたことを感謝してゐるのです。高橋義信は山高きが故に尊きものです。新しい演劇の爲めに、私は一層の用意と努力せねばなりません。京城を離れた近代座同人は、圓い山、デコボコの岩の山々となめらかな海面の單調を車窓から眺めながら、勞働都市の面目躍然たる興南に來ました。

何んと云ふ新興の熱の燃ゆる町でせう。何んと云ふ力のみちた男の子の去來する興南でせう。

殘暑九月の太陽の下に汗と熱のウズキを覺る。私は興南に來て兵苦しきものゝ力を見る感ずる。吾等の近代座も興南の町の若さを永久に把持したいものだ

次期の感興を公演後大門、營町を巡演して十八日の船で歸京の途に就くのです

顧りみれば山東省北窟洞坪の巡演も新劇團として初めての試みである深いものがあります

リンドバーグ大佐とリンコン自動車

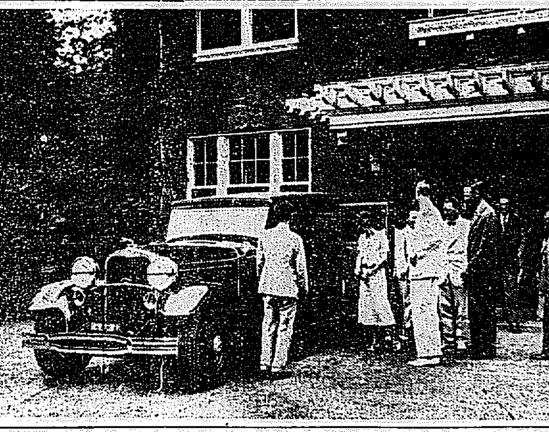

日本フオード自動車株式會社ではリンドバーグ大佐夫妻の今回の訪日に際して特に米國大使館より依頼があつたので其の我國在中の用に供するため、一九三一年型リンコン自動車二臺(一臺は舶型一臺はリムジン型)を提供した。(寫眞は日下赤坂溜池に新築中の米國大使館を訪れた大佐夫妻が將にリンコンに乘車、辭去せんとする處)

赤ん坊のお腹 良し悪し
健康な乳兒の便は

赤ん坊のお工合の良し悪しは便で見分けます。赤ん坊は生れてから二日間位は胎便といつて眞黒な便が出ますが、その胎便の排出量は三十瓦から百二十瓦位出るものであります、三日目か四日目からお乳をやりますから、その後は黄色の便が出ます、これは消化便と稱へます、消化便の色が遙つてゐるのは不健康の證據です。そして淡い粥の樣にどろ〳〵してをりますがそれが健康のしるしです。赤ん坊の排便度は大概一日に一回乃至三回ですからそれでもお腹の工合が分ります。おしつこの方はどうかといふと出産してから直ちに尿の出るものではありません。一日たつて初めて出はじめるものです。赤ん坊の尿は殆んど無色透明で大人の樣に色がついてをりません、色がついてゐないと同時に何の臭みもありません。おしつこの度數は大概十五回から二十回位も出るものですから、お母さんは度々おむつを取りかへなければなりません。お乳を飲ませた量の三分の二は尿となつてしまひますから、澤山お乳をのむ子は從つて澤山おしつこが出ます。(赤十字社病院)

金星レビュー團の本社訪問

13日 公設市場 小賣値段

▲鰹節本節(一節)二〇〇瓦一、二〇〇▲同次同一、〇四〇▲龜節同、節同、九六〇▲鯖節同、七二〇▲花かつを御殿切一箱、二二〇▲ふのり上三〇〇瓦、八〇〇▲同次同、五六〇▲內地寒天一本〇三〇▲いわし櫻干三〇〇瓦、二二〇

將棋新手合 (五)

於東京市日本橋區通二ノ七 高島日本將棋所

(局は二三一飛 香の減回)
飛角香落 △六段 森永雄 (東京)
▲二段 櫻井一治 (新潟市)

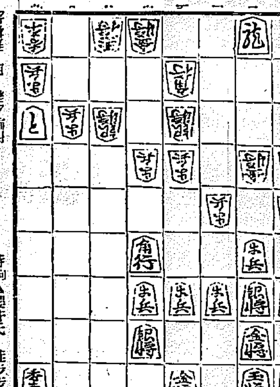

持駒▲櫻井氏 桂歩歩歩

△二七桂成 ▲同桂 △九二歩 ▲同香成 △同香 ▲同角成
△八二銀 ▲七二歩 △同玉 ▲七三歩 △同銀 ▲七四歩
△同銀 ▲八六桂 △九八飛 ▲九四桂 △二四銀打 ▲二二飛
(以下次號)

(將木屋七段評) (上手)八二銀引きは、八二銀と打つ處である(下手)七二歩打ち以下、玉將を釣り出して先手を採る處に絶妙である。(下手)八六桂打は面白くない。茲は七五歩と俗に攻める處である。(上手)四二銀打は惜しいが已むを得ない防手である。

通俗醫學

輕視してならぬ 肩のコリ
―頸の廻らぬ硬頸や― 腦溢血を起す誘因

涼しい秋風が吹き初めました。時候の變り目には兩肩から頸すぢへかけて、締めつけられるやうな重苦しい感じがして、時には肩から背すぢへかけて針で突かれるやうな疼痛を覺える事があります。これは疲勞が重なつた爲め其の部分に鬱血してコリを起すからであります。

一寸考へると肩のコリは老人の專有物のやうに思はれるが、案外に肉體盛んな青年の男子にもあり妙齡のお孃さんや中年の御婦人達の間にも可成り多いのであります

✕ ✕ ✕

誰でも肩のコリを輕視しますが、これは健康のバロメーターと云はれる程で、健康狀態が少しでも悪くなると、先づ起るのが肩のコリであります、即ち血液の循環が悪くなつて、筋肉の中に出來た疲勞を與へる毒素を排泄する機能が弱り、疲勞がなか〳〵拔けきれないからであります。

肩のコリが嵩じてくると硬頸と云ふ頸すぢが硬くなつて頸が動かなくなる樣な、恐ろしい病氣を起す事があります、又た血管硬化を起してゐる老人の鬱血は恐るべき腦溢血の前兆であります。肩のコリは早く手當をしないとキット何かの恐ろしい病の誘因となることを忘れてはなりません。

✕ ✕ ✕

肩のコリや疲勞の療法の中で最も簡便にして確實で、しかも最も迅速に奏効するものは何と云つても『妙布』に及ぶものはありません。『妙布』は數千年の歴史を持てる皇漢醫學の粹を蒐めて研究精製されたものでありまして、永年の臨床的實驗を經て其の効果の適確なることは、既に各專門家より十分確認され多大の好評を博して居ります。

✕ ✕ ✕

妙布は何故よく效くか!と云ふと、非常な作用ある刺戟のみではなく交感神經系へも刺戟を與へる獨特の作用があるからであります。此の獨特の作用に依つてアドリナリンが血管中に送られると心臓は生理的に搏動を促進されて血液の循環が益々旺盛になる、從つて各臟器の活力は盛になり身體各部の新陳老廢物は迅速に排泄せられる、故に鬱血は忽ち散じ疲勞は迅速に治り元氣は身體に滿ちみちて、誠に爽快な氣分になるのであります。

✕ ✕ ✕

一日の勤めに疲勞した身體には必ず『妙布』を貼て御就眠なさい。その藥効は眠てゐる間に筋肉の疲勞を消し疼痛を治して、朝起きた時は清々しい氣分で活動が出來ます。神經痛もリウマチスも『妙布』があればたちどころに苦痛を忘れます。打身、捻挫を起こした時は醫者へ行く前に先づ『妙布』を貼つて下さい。痛みが迅速に治ります。どちらの御家庭にも必ず一個の『妙布』御常備下さい。

妙布は全國の信用ある藥店に販賣されて居ります。定價は二十錢、三十錢、五十錢、一圓の四種で本舖は東京市麻布區箪笥町二十一番地の渡邊藥房です。

イカリソース

上等硝子壷詰
特売中

タバコのみの 齒磨スモカ

トテモ
おいしい齒磨です
と云て 召上るには及びません
そのまゝお口に含んだ味の
事實 食べさうなるを吾慢して
たゞ 齒のみを美しうして下さい

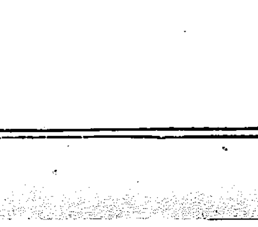

雜貨 化粧品 藥店 定價十五錢

443

精力減退も 弱病も 完全に征服されます

朝鮮總督府專賣局 蔘精
官製の人蔘エキス

蔘精の稀少量を熱湯に溶かしてコーヒーや紅茶のやうにして召上つて下さい。最も簡單に確實に健康は增大します。神經衰弱、心臓病、腎臓病、胃腸病等に最も適します。

定價 一瓶約(半ケ月分)一圓五〇

蔘精總元賣捌所 京城本町二丁目 貴生堂 電本一三八 振京七一六一

本邦唯一の精良品 サック 男女防姙ゴム

○上製 一打卅八錢 三打一圓 六打一圓七十五錢 十二打卸値三圓卅錢
○特製 一打五十五錢 三打一圓四十錢 六打二圓六十錢 十二打卸値五圓
○特上 一打七十五錢 三打二圓十錢 六打四圓十錢 十二打卸値七圓五十錢
○御料 一打一圓 三打二圓六十錢 六打五圓五十錢 十二打卸値九圓五十錢
○舶來別製 一打一圓卅錢 三打三圓
○舶二重 一打九十錢 三打二圓四十錢 六打四圓卅錢 十二打卸値八圓
○婦人用 半打一圓十錢 一打二圓
○女用 一個七十錢 三個一圓卅錢
且立つ樣個人名袋で密送す他品と比較乞ふ○密送料十二錢郵券五分増
東京銀座西三ノ一 振替東京七〇〇二 丁子堂

頭痛にノーシン

秋の金剛山
探勝の最好季節
―長安寺迄電車全通―
金剛山電車

合服 各服 背廣
綿毛 紺サージ 三ツ揃 A十圓 B十五圓
綿毛 黑セル 三ツ揃 A十圓 B十五圓
モーニング 上衣チョツキ黑 ズボン立縞 A33圓 B43圓

黑セル、黑サージ詰襟上下 A八圓 B十圓
紺セル(黑、紺)
金廿三圓・黑スコッチオーバー金五圓

地方御注文ハ身長胸圍及ビ年齡御記入ノ事
型錄進呈(布價ノ半額)(送料卅八錢)

財團法人 大阪洋服學校
大阪中之島 田蓑橋南一丁 電話土佐堀二七五一 振替大阪一九〇九八番

洋服裁斷講義錄 獨學用 技方二百種圖解 入校贈料 金貳拾圓・料毎月壹圓

鑛業開發會社の 日銀資金借受け
東拓の積極方針と相呼應して 産金界愈よ活氣づく

昨年東拓總裁の朝鮮における産金助成補償の設定以來、民間産金熱は俄に昂揚し、最近は鑛區出願の目的で本府鑛務課に參集する者は實におびたゞしき數に登り、探掘出願數の如き、既往の最高記録を示す大正五、六年時代を凌駕して一ヶ月百六、七十件に登り、これに對して八月十四日より九月十日に至る許可數は實に四十件を示してゐる。しかし乍らその反面において、實際の産金事業は一向捗々しからず、大金山で盛んに採掘に從事してゐるのは外人經營の金山は例外として、恐らく内鮮人による一萬圓級内外の小金山のみが着々好成績を揚げてゐる實狀であるから、たとひ本年度鑛務課の登録數や鑛區數は激增しても恐らく採掘の大きさとは反比例して本年度産金量は激減を示すのではないかと見られてゐる然し乍らそれは必ずしも朝鮮における金山の貧弱や鑛業狀態の劣惡を示してゐるものでなく、寧ろ鑛業資金の涸渇の結果と見るのが至當であるが、目下のところ朝鮮における唯一の鑛業金融機關と目されてゐる東拓では先般來中野東拓の東上を機會に日銀無利子産金資金の借受に極力運動し、序で本府鈴木技師の東上となり又中野氏歸鮮と同時に、斯界の權威吉川氏を七月下旬顧問に招聘して、産金獎勵策を整へてゐるから、日銀借受も、産金促進も何れは實現さるべく、一方朝鮮鑛業開發會社を更生せしめて東拓自身産金に乘り出すのではないかとも見られてゐるが、東拓の向ふを張つて日銀融資の借受に運動中でありこれまた大體實現の見込みであるから朝鮮における産金界も、近き將來において畫期的躍進の一大飛躍の下に、輝々しい新氣を見する事と期待せられてゐる

取引所設置 申請に邁進
俄然喜びに燃え立つ 指定地穀組の意氣込

多年の懸案であつた朝鮮取引所令も愈々細則の發令を見たので取引所設置指定地に選定された釜山、群山、木浦等、穀物組合側の喜び一方ならず、さなきだに何れも喜色を浮ばせ左の如く語る

釜山 細則の發令によつて釜山が候補地に指定されて來た釜山米穀取引所の設置問題も茲に解決を見る事となり、理想としては株式組織であるが、これも致し方ないことである。直ちに設置認可申請の手續きを進めなければならぬが、創立委員を定めて細則に順據して内容の充實を期すると共に、法の精神を遵奉して最も堅實なる新興取引所を設置する意思である。大體の準備は出來てゐるが要綱は各地とも協調して進めたいと思ふので、二十日頃京城で大邱、群山、木浦と打合會を開く豫定である。内容は何等申上げられないが、多分清算、銘柄の兩部併置となりはしまいか發起人も二十名内外の推定である。何分實務の重大を感ずるもので各位の御援助を得て努力を期したい(井谷組合長)

群山 周知の通り當群山は米の搬出としてその名高く、背後には朝鮮の米の寶庫と稱せらるゝ全北平野と中南平野を控へ、經濟地域としては全羅南北道、忠清南北道の四道を擁へ、その集散する米穀は實に十萬噸を算しその移出額の九割以上を占める實狀である。この米の輸出港に取引所の設置せらるゝは當然過ぎる程當然である。斯く惠まれたる土地は朝鮮各地に一ヶ所もないといふても過言でないと思ふ。御存知の如く當群山は米の經濟都市として米取引の好不況は早速市中一般經濟界に波及し其影響する所は實に甚大である。依て米に關係あるなしの區別なく一致協力直ちに設置に新取引所の健實なる發展を希望し盡瘁に赴く極援助指導するのが最も肝要である。今や當群山は對岸長崎其の發展と共に拾成を受くるの際取引所の開設を一個期として面目を一新するの要がある(森組合長)

設立に着手した 朝株代行會社
資本金は百萬圓で 新令實施と共に營業開始

從來朝鮮取引の代行機關として既て計畫中であつた京取代行會社設立は愈取引所令の實施と共に京取は新取引所として昇格するとなり證券取引の活況を豫想されるので、いよ〜その機運熟し、名稱も朝株代行會社と改め資本金百萬圓、四分の一拂込とし十二日より仲買人組合に創立事務所を置き設立に着手した。設立發起人として南瀨兵衛、成富文松、白井友之助の諸氏が舉げられ、新令實施と共に四分の一拂込み二十五萬圓資金を以つて營業開始の豫定で、株の割當は總株二萬株、仲買側三分の一取引所で三分の一、その他三分の一を一般から公募する模樣である

米株兼業は 免許されまい
經濟合併問題に對し 當局は依然白紙主義

京仁兩取當事者は兩取經濟合併に對し、十一日の聯合重役會において合併條件を決定し近く兩社合併を實施することになつたが、兩取經濟合併に對する本府の方針は從來同樣積極的態度をとらず、依然白紙主義を以て臨んでゐる。卽ち兩取は新令において證券取引所であるが、兩社はその經營的に營業を認められた會社たる點において一般株式會社と異るところがないから、もし兩社が單に經濟を合併することを企圖する場合はこれを禁ずる必要もないと認めてゐる、ただし兩取が合法的に經濟合併を申請した場合は會社内部の會計に關する一切の檢査を遂げ、斯業の將來を考慮した上、適當と認められた場合において認可さるることになつてをり、その可否は今後に留保されてゐると見られる。また兩取の仲買人の經營されてゐる兩取經濟合併實現の場合における仲買人の米、株兼業及營業所の京仁兩地併置問題について考察するに、會員が二以上の場所卽ち京仁兩地において同一取引所の會員取引の取扱をなし得ざることは本令第二十條において明瞭に規定し更に新細則、第六十八條においてこれを準用せるところであり、法令の精神をくむときは仲買人の米、株兼業の如きは到底免許の見込なきものと見られてゐる。この點に關しては當局においても、その認許は條理困難であるといふてゐる

木浦 愈々これで木浦も全鮮六ヶ所の内に加はる事が出來た、之は私初め全南二百萬道民の齊しく喜ぶ處である。取引所設置の指定に就ては相當確信は持つてゐたが、當局の賢明と擧道一致の聲援によるものと思つてゐる。私は初め會員は二十名以上を豫想し會員の信認金は二萬圓との目標で準備して來たものであるから、木浦としては施行細則の條件は寧ろやりよい樣な譯である。今後は直ちに設立申請準備を整へ内容を充實して並み各位の後援に酬ひ遺憾なきことを期するが、今の處まだ役員會も開催せず具體的の方策も決定してゐないが、私は大邱群山と同一步調をとり準備竝び次第認可申請する筈で具體的の方法を講ずる筈となつてゐる(内谷組合長)

仁川公職者聯合會 解散か存續か

【仁川電話】仁川公職者聯合會においては十二日午後七時より商工會議所において理事および常任委員會を開催し、假說急速度の發展を見た京仁兩取經濟合併問題に對し今後の對策を協議する事となつたが、從前の如く公職者聯合會において運動を繼續するか、或は此の際公職者聯合會を解散し仁取株主同盟會を中心とし之を進むかにつき、その態度を明かにする模樣である

もつい 紛糾の種となる 價格算定
電氣瓦斯公營問題(十七)

電氣、ガス事業の買收に當つて、その價格を如何に決定すべきやについては、一定の基準がないので、いつでも決まり切つたことのやうに紛糾の種となるのであるが、現在一般有識者の間にやゝ公平であると首肯されるものは

一、法令によつて定められた鐵道軌道買收法によつて算出する

二、今日までに成立した此種事業の公營競渉に際して算出した方法の精神に準じて算出する

の二者いづれかによることであるが、ただ徒らに自己のために有利な算出法を案出して、これを正當であるやうに突つ張り、何等斯界の權威者をして首肯せしむることが出來ないやうなやり方は、事業を譲渡する者も、買收する者も絶對に愼んで、双方誠意を以て當らねばならぬ

……◇……

平壤でも、釜山でも山口縣の買收價格決定方法を引合ひに出して、盛んに論じたものであるが、內地において最高率に買收したのはこの山口縣で、拂込資本金に對比すると二倍半強である。

山口縣では山陽、宇部、市外の三電氣會社を大正十二年十二月に買收したのであるが、買收額算定方法は、その精神を地方鐵道買收法に則り、會社事業繼續に對する將來利潤の還元方法に依つたこの益金の決定は期末收入額に一ヶ年の營業年度數を乘じたものを一ヶ年收入額として、これより營業支出額及び現在電氣工作物の更新價格より算出した減損積立金を控除した額を以てした

……◇……

而して鐵道買收法によれば、過去三年における利益平均率を最近期末の建設費に乘じた額の五分ヶ元であるが、電氣事業の如きは各營業年度における收益に浮沈なく、各年度の擴張に伴ひその收益を增加することは明かである。故に最近期末における益金を基準とし、勝か買收の上その引渡日において勝皆に生じ得る收益金を加算して、これをその期末における收益金と認定し、これより營業費額及び一定の減損積立金を控除して純益金を求め、この純益金に對する年利率八分の還元法卽ち純益金の十二倍半を以て買收基本額とし、又一面引受後縣營上の收支を勘照し買收額に對する五ヶ年若しくは二十ヶ年償還の可否を檢し、その可能額を以て縣の支出し得る買收金可能額とした

結局買收額は二千六百六十五萬五千圓となつたが、その收支計算は買收した大正十二年より二十五ヶ年に買收經營額の全部を償還して事業財産の全部を縣有に歸せしめる後年額約二百八十余萬圓の純益を舉げやうといふ豫想であつた

……◇……

山口縣とは反對に、最も安價に買收したのは富山縣で、三會社のうち一會社を拂込資本金の一倍弱で手に入れてゐる。買收價格算定基礎については幾多の方法によつたが、結局買收後の收支を計算して當時の利益金を斟酌せず、一會社の分は

一、發電所設備一千キロ當り十一萬八千圓とし、この外機械の設備を一キロまでを一キロ當四百五十圓とし將來の總設電力を考慮す

二、株式拂込金に依らず、固定資本金に對する既往三ヶ年の平均利益率を算出し、これに十二倍半を乘じた額(年八朱の利廻りとなつたものらしい)

により、他の二社は十萬九千一圓當五十圓内外で買收したといはれて(秋田生)

二百二十日も無事で
秋口冷涼のため 稻作は平年以下
至る所成績惡くどう見ても 千三百五十萬石以下

十二日の二百二十日は全鮮一般に平穩で厄日としての農作物に對する被害はないが本年度における稻作は秋口冷涼のため到底平年作は望まれず千三百萬石乃至千三百五十萬石見當と豫想されてゐる。殊に咸北地方は出穗一週間以上も遅れてをり、殆んど各地の見込はたく三分作乃至三分作で比較的良好な京畿を中心とする中部さへ辛うじて平年作を見込み得るに過ぎない。又南鮮地方においても出穗遅れと秋口冷涼のため成績惡く各地によつて多少の差はあるが概して一、二割の減收は免れず今後かりに照りこみが續くとしても持ち直しの見込はない模樣である

朝鮮對外爲替相場 (十二日)

倫敦 二志〇片八分三一
紐育 四十九弗八分三一
上海 百六十一兩丁

銀塊相場 (十一日)

紐育高 [illegible] 減 [illegible]
倫敦現物 三元八 增 [illegible]
倫敦先物 [illegible] 減 [illegible]

京仁兩地

において同一取引所の會員たる兩取經濟合併實現の場合における仲買人の米、株兼業及營業所の京仁兩地併置問題について考察するに、會員が二以上の場所において[illegible]

動意乏の保合

高値は買氣薄ず安値は賣控ふ者もなく自然相場は同一範圍の來往を續けるに過ぎない。材料とても直接刺戟性に富んでゐるものとては無く金融引締緩和を云つても對支問題の惡化懸念を云つてもこれを要するに漠然たる一般見込みであるだけにその傾向なり狀勢が一般展開を見出し得ぬとにかく、とかく頭上を壓し氣配の原因となるか、或は下値支への消極材料となるに過ぎない有樣である。從つて賣買ともに手掛りはなく東株を中心としてみる全國が中間の手中に弄ばれてゐるやうな狀態で聊かの値巾はいよいよ縮少して商狀全く無味乾燥を告げてゐる。然し値下げの縮少と取引の縮底的整理の圓行されたことはそれ自身上げ勢拍をつくり得た理由であり、保合上分岐の近き動きである

長期 實物 短期 國債 營業案内進呈
株式
大阪株式取引所 一般取引員
松井輝三商店
大阪北浜一丁目
電話 本局長 807 2345 808 2795 809 2796 810 2797 811 3361 812 4999

株式
環境に壓られ 彈力性喪失 鈍重推移を辿る

前場 前日來環境の不透明に依然鈍重な推移を辿つた折柄今朝の阪地のやう小締り風情を眺めて東新百三十三圓九十錢、大新七十四圓七十錢と寄付いたが、環境不良で限力強く對支出兵云々の流説もあり仕手の買氣薄くして伸り悩むか東新三圓二十錢、大新七十四圓二十錢と味なく止めた、京取は値付かず前場よりの買物に上値は支へられるものゝ買物多く活況ある商狀を見せてゐた、卽ち前日の止値に比し東新四十錢安、大新六十錢安京取前付であつた

後場 前週材料の依然芳しきものなきみ仕手の氣乘うすに味なき足取りを辿つた機先、後場總じて阪地の不勢に仕手は全然見送りの寄付不中、歩み新東三圓十錢つけ引際大新七十四圓四十錢、東新百卅三圓四十錢と味なき商狀に止めた

株界片語 日支間の空氣は日一日と險惡の度を加へ……軍部強硬民間有志の強硬要求/加重する對日惡感情といつた工合▲海外は依然ハツキリしたいはつきりを望むが無理かも知れないがとかく無限自重の念を深かしめる▲一方金融は依然として緩み勝ちなれど秋高相場を見越して進出小口もなく運動も鈍くて閑散▲まづ月先として賣手掛りは手出に困難、中仕米から▲いづれにしても仕手の不活動から相場の彈力性は喪失されて大體は留め鈍い樣な據合で、殘れば賣るだけ手掛りぶたげ上る地合だ▲兩取問題はいよ〜合併への運びが進捗した模樣で仲買人組合も反對の氣勢はあげずに靜まつてゐる

當限を問題視

週日同期の小西下發動を繼統すに過ぎず新市からの發高傳想の期待もどうやら怪しくなり、元の保合圈に逆元しての底練りを續ける有樣で、昨今の金利安もするに一時的の現象と見らるゝ處から之も何等の刺戟を與ふるに至らず、安値は買物っすく、高値は買はずと往を繰返す程度で何等の新味とてもない。新米株の商情が既にかく外くであるから之をバロメーターとして商略を決する他株も只氣迷ふの外なくこの際何等かの新材料を得ない限り局面打開は到底至難とされ今や商相場々の局面を繼續すに過ぎない。從つて何等の手掛りたしに推移するとせば中旬からの東京市場の當限納會が近づけば之を動機として多少動因をつくるもとされてゐる。卽ち同市場の新東當限喰合高は約九萬枚を算し中現物渡供を見越さるゝもの四萬株、他は爲替の聚とみれるが、斯くの如くは上正味の喰合ひ買方は丸非一派及び買キ八印位のもので[illegible]

米界展望

米穀一日現在の全國殘存米高が發表されたので市場では今年の殘存高は一千七百五十萬石の數字を中心として多いか少ないかと論議されたものであつた▲所が今年になつて見ると阪地が百六十萬石だの數字を多く見て吉田翁さんはロンクリといふ狀態である▲低移へて見ると九十萬石に一千萬石の收穫とせば明年に持越す米は七百五十萬石でその内政府の所要米を除くと殘存米は僅か三百萬石内外に過ぎないのだから相場もピンと來るのが當然であらう▲に石の殘存米を基礎として明年の需給狀態を測する場合に本年の作柄が一割九歩減とすれば前年の收穫より一千萬石以上も減するものかでどうしても需給は不足するが明年度の供給不足の危險を不定らず米は如何に前途は高からざるを得ない米とみるの外ない▲只[illegible]

殘存米を基礎 米界前途考察

農林省が十一日に發表した九月一日現在の全國殘存米高は一千七百五十萬石で七月一日現在高に比較すると八百六十萬石の減少であり、九月十月の兩月の需要を考察すると九月十月の兩月に一千萬石を消費すると假定せば明年持越し米は七百萬石以上となるので目先供給上に何等不安ずべき必要のないことは勿論であるが假に本年度産米の收穫が内地共に前年より一割九歩減ずるものとせば明年の自給は本年より一千萬石以上の減少となるので本年度の持越し米七百五十萬石を加算しても明年の供給は不足を免れないと同時に本年の如く濫費せし米を喰ひ延すにはどうしても米價高騰によつて數量の節約を期待しなければならぬ狀態になるものと見られて居る[illegible]

阪地奔騰に追隨せず 伸惱み推移を辿る

前場 今朝は假然阪地の上放れを知じたるも其原因が不明であつたと問題の天候が恢復したので當所は其の割り賣氣拔けず中には阪地高を好機に賣拔けんとする者現れ一寄り當七圓四十錢中八圓五十錢先八圓六十二錢と前日の止値より僅か三十五錢高に寄付き阪地の伸惱み商狀に戻り待ちの賣物現れて出直し騰貴思ひの外迫りてジリ〜と十錢下押し後は一錢下に保合つ十錢下が出た所は前引入に一鬨[illegible]

後場 阪地の假然大上放に寄付き氣配み、アト賣拔け物に伸惱んで小甘く寄付き、前場より弛緩先、後場は阪地の大出反落を瞻みて買氣薄ぎ前場不中小甘く先八圓四十三錢と更に九十三錢、先八圓四十三錢と更に惡配軟化して二節四十一錢四厘ばは四十錢と下げこの邊に保合に終るものと見做された

殘存激減に奔騰

今朝阪地が寄付一本に假高百六十錢の大上放れを演じたのは十一日農林省の發表せし九月一日現在の殘存米が計算すると假に九十の兩年に一千萬石を消費し明年の持越米は七百五十萬石と見ても其他政府の所有米を除くと全くの移動米となる三百萬石内外に過ぎないのは賣氣細の買氣を刺戟するに至つたので遂気にふれて居る[illegible]

本質直り困難か

待つの外ないから年内中は新米の出廻とその割り反響はなく、また明年になると可成りの高値を現する事は今より想像に難くないと見る向が多い

の材料からいふと正米は依然出廻も覗ず鈍張り活氣がなく三月の天候は二百十日も危日もばまれも又二百二十日も危日といふ危日は恐らく無事でありの自日發林省が發表した九月一日現在の殘存米にしても既作況の割からいへば知ないのであつて目先としては何等問題とする足りない寄方の手掛りと目すべきものは只作柄の不良のみである從つて相場もこの邊を中心に立直るもの[illegible]

阪地との鞘關係

阪地は今朝寄付一本に一圓六錢方の高騰を演じたにも拘らず當所は前日の止値より僅か三十五錢高にとどまつたのは阪地が安くなる際下げ過ぎつて阪地との鞘が著しく縮少してゐた事や問題の颱風は朝鮮海峽を經て日本海に出て天候の恢復等に買氣がその割り生はなつたた結果であるそうして阪地は寄付後再び軟調を呈し叉復一圓六錢の八十錢と屆ち壓れた爲め當所は當限米を嗅止し米外話氣滞に時めと終つたわけであるが今後若し阪地の騰勢が著しく縮少して居る際とて阪地が高くなると鞘を擴大し安くなると鞘を縮小することは已むを得ない狀態である

九月一日現在 殘存見積内譯

農林省發表、九月一日現在内地に於ける殘存米見積高は一千七百五十一萬六千八百四十八石で七月一日現在に比し八百六十二萬五千百八十五石の減少であるが內譯左の如し(單位石)

▲内地米
民間持 一三、〇七七、五五五
政府持 三、五三二、〇四五
計 一六、六〇九、六〇〇

▲朝鮮米
民間持 五九四、一六四

▲臺灣米
民間持 二二一、一六三

▲外米
民間持 一〇七、八二一

▲合計民間持(共に政府持米なし)
一三、九八四、八〇一
政府持 三、五三二、〇四五
總計 一七、五一八、八四八

取組高

十二日前場までに於ける當地短期株取組高は左の通りであつた。
京取 賣方白井二〇〇吉證一〇〇吉野一〇〇新田一五〇立山二八〇▲買方白井一、二三〇德泰三五〇吉證一一〇松山八六〇吉野一九〇新田二二〇田中造四九〇立山五三〇吉泰五二〇
大新 賣方白井二二〇田中造五〇〇▲買方吉證二七〇松山一九〇

現物株公債賣買
秋田現物店
[illegible]

仁川期米本玉表

當限賣方 丸九、四〇〇
同 買方 丸福一、七〇〇丸サ二、二〇〇丸大五〇〇丸玉一、二〇〇金メ二、二〇〇
中限賣方 丸福一、一〇〇丸サ一、二〇〇丸三、〇〇〇
同 買方 丸ス一、〇〇〇丸大三〇〇丸玉二、七〇〇丸マ一、八〇〇金メ四〇〇
先限賣方 丸ウ一八、一〇〇金メ五、三〇〇

京城延べ

▲一同十末一九〇〇…七一▲二同十末一八六二…七二▲三同十中一八三〇、十末一八七三…六六▲四同十末一八六七…八二▲五同十末一八八〇…七八▲六同十末一八八〇…七八

と俄然前後の止値より四十八錢高に寄付いたが、何分阪地暴騰の折柄でありかへつて高値掴みの買物を呼び二回には六十二錢に、忽ち保合に逆戻りし、値崩思ひの買物と利喰の賣り台ひを重ね六十錢より八十錢搦みの往來裡に六同十末十八圓七十八錢と前場を終つた寄引約定出來高左の如し

後場 前場阪地高にこれて寄付き一層軟化したが仲力強く、仁川等の不勢で再び新規と仁川等の不勢がたゝり、一回十末八圓六十九錢と小甘く始り、續いて二回には六十七錢三回には六十五錢とヂリ〜貧に刻み別個の如く大引した

出來高 五萬五千四百石

約定 九中一七二〇、九末一七三〇、十中一八八〇、十末一八八〇

阪地暴騰から 寄高引安

前場 前日來危日控への迷天氣に賣物リア十安定思ひに崩れた後先、今朝は殘存米の激減振りを無視して阪地假然百六十丁方の大上分岐に仁川の高値を追ひ當所も一回十末十九圓丁[illegible]

京城

鮮内米十七四五十錢丸キ合格玄米三等十六四七十錢四等十六四五十錢今相玄米十七四三十錢下米五四九十錢上玄錢一厘中四錢九厘下四錢三厘

大豆 釜山一〇、一〇〇長湖一〇、〇〇〇湖川一〇、〇〇〇湖一〇〇

釜山

最後の厄日大阪期米の大上放れを入れたが此處余く内地との手合無く移出筋が手の弱見送りに休日控へとも思はれ市場閑散にて人氣々迷り双方喜ら手を合はすに過ぎず氣配も保合周面小口取引に手合ひ八百叺の成約路良三等十七四三十錢四等十七四丁度無格十五四四十錢等外十四五十錢見當を唱へた

大防市中在米

大阪市中在米高十二日現在は百三十八萬三千二百四十俵と前日の在米高に比較して四千五百卅俵の減少である

鮮内延べ

銘柄	前寄	前止	後寄	後止
◇京城 九中	—	—	—	—
九末	—	—	—	—
十中	[illegible]	[illegible]	[illegible]	[illegible]
十末	[illegible]	[illegible]	[illegible]	[illegible]
◇釜山 九中	—	—	—	—
九末	[illegible]	[illegible]	[illegible]	[illegible]
十中	[illegible]	[illegible]	[illegible]	[illegible]
十末	[illegible]	[illegible]	[illegible]	[illegible]
◇大邱 九中	—	—	—	—
九末	—	—	—	—
十中	[illegible]	[illegible]	[illegible]	[illegible]
十末	[illegible]	[illegible]	[illegible]	[illegible]
◇群山 九中	—	—	—	—
九末	—	—	—	—
十中	[illegible]	[illegible]	[illegible]	[illegible]
十末	[illegible]	[illegible]	[illegible]	[illegible]
◇木浦 九中	—	—	—	—
九末	—	—	—	—
十中	[illegible]	[illegible]	[illegible]	[illegible]
十末	[illegible]	[illegible]	[illegible]	[illegible]

大阪期米喰合

	賣方	買方	取組高
當限	[illegible]	[illegible]	[illegible]
中限	[illegible]	[illegible]	[illegible]
先限	[illegible]	[illegible]	[illegible]

◇鎭南浦 當限 前日 後寄 大引 [illegible]

株式 (九月十二日)

京取短期

銘柄	寄付	大引	高値	安値
京取 前	一六〇	一六〇	一六〇	一六〇
京取 後	—	—	—	—
鐘新 前	—	—	—	—
鐘新 後	—	—	—	—
大新 前	[illegible]	[illegible]	[illegible]	[illegible]
大新 後	—	—	—	—
安取 前	—	—	—	—
安取 後	—	—	—	—
東新 前	[illegible]	[illegible]	[illegible]	[illegible]
東新 後	[illegible]	[illegible]	[illegible]	[illegible]

約定と日歩

	約定	日歩	代引
	[illegible]	[illegible]	[illegible]

短期建玉表

銘柄	賣方	買方	建玉數
京取	[illegible]	[illegible]	[illegible]
大新	[illegible]	[illegible]	[illegible]
鐘新	[illegible]	[illegible]	[illegible]
東新	[illegible]	[illegible]	[illegible]
仁取	[illegible]	[illegible]	[illegible]
安取	[illegible]	[illegible]	[illegible]

出來高 短期 [illegible]枚 累計 [illegible]枚 / 長期 [illegible]枚 累計 [illegible]枚 / 當日 [illegible]枚 累計 [illegible]枚

東株短期市場

銘柄	寄付	大引	高値	安値
東新 前	[illegible]	[illegible]	[illegible]	[illegible]
東新 後	[illegible]	[illegible]	[illegible]	[illegible]

大株短期

銘柄	寄付	大引	高値	安値
大新 前	[illegible]	[illegible]	[illegible]	[illegible]
大新 後	[illegible]	[illegible]	[illegible]	[illegible]
鐘新 前	[illegible]	[illegible]	[illegible]	[illegible]
鐘新 後	[illegible]	[illegible]	[illegible]	[illegible]
日産 前	[illegible]	[illegible]	[illegible]	[illegible]
日産 後	[illegible]	[illegible]	[illegible]	[illegible]
東新 前	[illegible]	[illegible]	[illegible]	[illegible]
東新 後	[illegible]	[illegible]	[illegible]	[illegible]
日紳 前	[illegible]	[illegible]	[illegible]	[illegible]
日紳 後	[illegible]	[illegible]	[illegible]	[illegible]

大株長期

銘柄	前寄	前引	後寄	後引
大新	[illegible]	[illegible]	[illegible]	[illegible]
同新	[illegible]	[illegible]	[illegible]	[illegible]
日産	[illegible]	[illegible]	[illegible]	[illegible]
同新	[illegible]	[illegible]	[illegible]	[illegible]
郵船	[illegible]	[illegible]	[illegible]	[illegible]
同新	[illegible]	[illegible]	[illegible]	[illegible]
鐘紡	[illegible]	[illegible]	[illegible]	[illegible]
同新	[illegible]	[illegible]	[illegible]	[illegible]
日糖	[illegible]	[illegible]	[illegible]	[illegible]
東株	[illegible]	[illegible]	[illegible]	[illegible]
同新	[illegible]	[illegible]	[illegible]	[illegible]
東新	[illegible]	[illegible]	[illegible]	[illegible]
同新	[illegible]	[illegible]	[illegible]	[illegible]

安東株式

銘柄	前日 前寄	後寄	本日 前寄	前引
當限	—	—	—	—
先限	—	—	—	—

公債市況 (十二日)

東京 [illegible]甲號五分利九五、三〇▲整理公債四分利九四、七〇▲同四分利七九、四〇▲佛貨四分利一四一、八〇▲廿二年もの九七、二五▲廿八年もの九六、三[illegible]

標準銀受渡し

昭和六年九月十二日限の受渡左の如し▲賣方 原田九、〇〇〇兩裕銀二、〇〇〇東信昌五、〇〇〇大森二〇〇〇〇大利公司四七、〇〇〇恒源[illegible]

期米 (十二日)

東京期米

銘柄	寄付	大引	高値	安値
當限	[illegible]	[illegible]	[illegible]	[illegible]
中限	[illegible]	[illegible]	[illegible]	[illegible]
先限	[illegible]	[illegible]	[illegible]	[illegible]

東京現株

銘柄	價格
東新	[illegible]
同新	[illegible]
鐘新	[illegible]
日石	[illegible]
毛紡	[illegible]

◎仁川

節	前場 當限	中限	先限	後場 當限	中限	先限
一	[illegible]	[illegible]	[illegible]	[illegible]	[illegible]	[illegible]
二	[illegible]	[illegible]	[illegible]	[illegible]	[illegible]	[illegible]
三	[illegible]	[illegible]	[illegible]	[illegible]	[illegible]	[illegible]
四	[illegible]	[illegible]	[illegible]	[illegible]	[illegible]	[illegible]
五	[illegible]	[illegible]	[illegible]	[illegible]	[illegible]	[illegible]
六	[illegible]	[illegible]	[illegible]	[illegible]	[illegible]	[illegible]
七	[illegible]	[illegible]	[illegible]	[illegible]	[illegible]	[illegible]

帳入値段 當限 [illegible] 中限 [illegible] 先限 [illegible]
出來高 [illegible] 累計 [illegible]

◇大阪

節	前場 當限	中限	先限	後場 當限	中限	先限
寄	[illegible]	[illegible]	[illegible]	[illegible]	[illegible]	[illegible]
一〜十	[illegible]	[illegible]	[illegible]	[illegible]	[illegible]	[illegible]
止め	[illegible]	[illegible]	[illegible]	[illegible]	[illegible]	[illegible]

◇東京

節	前場 當限	中限	先限	後場 當限	中限	先限
寄	[illegible]	[illegible]	[illegible]	[illegible]	[illegible]	[illegible]
一〜八	[illegible]	[illegible]	[illegible]	[illegible]	[illegible]	[illegible]
止め	[illegible]	[illegible]	[illegible]	[illegible]	[illegible]	[illegible]

引アト 六十錢

◇兵庫 先限 寄付 [illegible] 止め [illegible]
◇下關 先限 寄付 [illegible] 止め [illegible]
◇桑名 先限 寄付 [illegible] 止め [illegible]

市況 (十二日)

◇大阪棉花

	寄付	同引	寄付	同引
前場 當限	[illegible]	[illegible]	[illegible]	[illegible]
先限	[illegible]	[illegible]	[illegible]	[illegible]
後場 當限	[illegible]	[illegible]	[illegible]	[illegible]
先限	[illegible]	[illegible]	[illegible]	[illegible]

◇大阪棉糸

	前場 寄付	同引	後場 寄付	同引
九月限	[illegible]	[illegible]	[illegible]	[illegible]
十月限	[illegible]	[illegible]	[illegible]	[illegible]
十一月限	[illegible]	[illegible]	[illegible]	[illegible]
十二月限	[illegible]	[illegible]	[illegible]	[illegible]
一月限	[illegible]	[illegible]	[illegible]	[illegible]
二月限	[illegible]	[illegible]	[illegible]	[illegible]

大阪市中棉唱

ストリクトミドリング 九十八 [illegible]
ブローチ 月拾 [illegible]
ベンゴール 同 [illegible]

◇鐘紡生絲 寄付 [illegible] 止め [illegible]

大阪砂糖前後場

◎現物振盪等 五九〇圓
前場 當限 [illegible] 先限 [illegible]
後場 當限 休 先限 [illegible]

大阪砂糖期物

	前	後	前	後
當限	—	—	—	—
先限	—	—	—	—

日糖(ST)現物 [illegible]
臺灣糖 [illegible]

(意地わるく降つて來やアがつた、エ、ッどうなる物か往當りバッタリ、急いで早たつて仕樣がねえ)
手拭で頬冠りをして裾を端折り急ぎ足に驅出しましたが、この邊はどつちを見ても畑ばかりで雨宿りをする場所もありません、ヤッと雨中堂近くまで來ると生憎た、とう〜本降になつてしまひました。
(森田が途中で雨奔を購ふたんて大出拔けた話だが、その雨屋も近くには見當らねえし、こう暮くなつちやア逃り切れねえ)
先ほど夢中に走込んだのが、酒肆だけに甲斐を張つた小さい紫内でありました、雨りすの際、のお店に家族を賴用した防雨の薬って[illegible]一ツ、腰掛茶子を借けてゐるのガランとして、妙に静まり[illegible]ぐしきの[illegible]もなく、[illegible]
[illegible]
の花片、男の目にも憎れ〜とする淋らかた雨附き。
(何だらう此奴は?)
暫しばらくは三五郎、我を忘れて見惚れるばかり。
『デスが、悟い日和を雨にしてしまひましたね?』
『エ、眞實に嫌な物が降出しまして、※角の花見も臺なしですよ』
『お富さん、この御近所ですか?』
『イヽエ、ツイ用達しに出掛けて……その用先の歸りにこんな所へ降込められて[illegible]』
[illegible]

[illegible]平次郎狀 【7】

行友李風 作
藤井耕達 畫

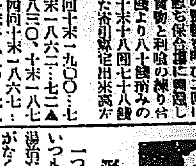

形身の妻櫛 (三)

一つ喰逸ふと物事は、何處までいつも鼠の嘴です、病氣だといひ湯治だといひ、訪ねて來れば宅がなく、肝腎な話は當人の名前が逃ふといつた始末に、三五郎スッカリ悄氣てしまひました。
『ヘエー、そのお絲とやらいふ婦女の引越先やアどこなんですえ?』
『それがお前さん、下總ですよ』
『下總?』
『八日市場の近在だとか聞きましたが』
『そいつア大變だ、どうも飛んだお邪魔をいたしました』
豆腐屋の宅を飛出したが當人さすがにガッカリしてしまひました。
後へ引返して正燈寺の裏から龍泉寺へ抜けるつもりで、田圃へ掛ると何時の間に翳つたのかパラ〜と七ツ下りの花の雨、櫻時にはありがちの空模樣です。
着物を脱いで手拭を片手に湯槽へ浸りましたが、戸外は霧蕭の雨の音。
當人宜い心持になつて寛いでゐます、と、一足後れに二階からトン〜とおりて來た裸體の若い男――定連の客人、着物は二階でぬいだらしいが、暮れるに近い薄明りに、濛々と湯氣の立ち罩める中、顏も姿もおぼろ〜でハッキリしません。
『誰方か、御免なさいよ』
丁寧に挨拶をして湯に掛ります
『サア〜どうぞ、丁度加減も宜いやうですよ』
三五郎も如才なく言葉を返しましたが、同じ湯槽に顏を突合はせてハッと愕いたのはこの人物、睫毛しく優しい口を利きながら頭髮が本多の五分月代。
(アッ、お武士?)
歳の若い、水の滴るやうな男振り、雪と欺く地肌の色が湯氣に蒸されてホンノリと、霞を宿した櫻

京城日報
朝刊 夕刊
本紙朝夕共十二頁

澤田謙先生大快著

最新刊

世界十傑傳

見よ！世界を動かす十大英傑!!

肉躍る 興味と感激の大傳記

本書は、嚢に「ムツソリニ傳」「エヂソン傳」を出して、全日本の讀者に甚大の感動を與へた澤田先生が、混亂せる日本の現狀を默視するに忍びず、全身全靈を打込んで執筆された大快著！

面白い！小說よりも面白い！

本書に掲げた世界の十傑は、皆自分で自分の運命を開拓したのだ！ 逆境に處し難關に際し、轉んでは起き倒れては立ち、凡る迫害を押切り困難を切拔け、刻苦奮鬪、遂に今日を築くに至つたのである。

澤田先生の、靈犀の史眼雄健の妙筆、よく十大英傑の生涯を描いて各巨人の面目躍如！ 無限の興味の中に讀者を感奮興起せしむ。

本書に收錄せる世界十傑

ヒンデンブルグ 全歐を相手に戰つて世界を驚倒させた將軍が一軍人から身を起し、遂に現獨逸大統領として復興獨逸の運命を双肩に擔ふ壯烈な大傳記

フーヴァー 貧乏鍛冶の家に生れ一給仕から仕上げ、米國大統領として今を時めく氏の生立ちから今日に至る迄の奮闘努力を描きて至れり盡せり

ガンディー 印度三億の民衆の開放を叫んで蹶起、あらゆる迫害と困難に耐へ、英國の當局に肉彈する聖雄ガンディーの面目躍如たる感激の傳記

ブリアン [illegible]の息子で「怠け者」で通つた氏が、佛國政界の大立物として世界の檜舞臺に立つて活躍する彼の面目を見よ！面白いこと小說以上

マクドナルド 一農夫の子として生れた彼が、大英帝國第一の大政治家として世界の視聽を集めて立つ現在迄の涙ぐましい奮闘努力の出世物語

ハースト 怠け者の落第生であつた彼が一度蹶起するや勇往邁進、一新聞記者を振出しに大新聞王として世界を動かす迄の血の滲む樣な奮闘物語

蔣介石 孫逸仙の後を襲ひ、硝煙の裡に中國革命の大業を成就した彼が、叩き大工の息子から身を起して今日に至る迄の波瀾萬丈の大傳記

マサリック 貧乏な御者の倅が、故國から祖國への侮辱に蹶起し世界大戰の十字火の中にチェッコ國を確立して大統領となるまでの感激溢るゝ詳傳

シュワツプ 一小僧から奮闘努力、世界最大の製鋼會社を經營して鋼鐵王の名を恣にするまで、感激の場面相次ぐステキに面白い奮闘實談

ケマル・パシャ 片田舍の貧家に生れ戰地で左眼を失ひ不具者となつた彼が「新興土耳古の常勝者」として祖國の爲奮闘、大統領となる迄の痛快な傳記

出でよ英雄！ 生れよ偉人！

現代世界の偉人傑士は、十八億の大衆を率ゐつゝ何處に行かんとするか？ 我等日本民族の使命は何であるか？ 何人も世界風雲の中心に立つ十大巨人の足跡を見よ！

全國民の熱讀を切望します

四六判布裝 美本カバー付 定價一圓三十錢 送料十二錢

東京本郷駒込坂下町 振替東京三九二〇 大日本雄辯會講談社

入學の絕好機は今

早稻田大學講義

文學講義

本講義は一般文藝の愛好者に對してそれが鑑賞、批評、創作、研究の能力を與ふることを目的とする。されば一般文藝愛好者は素より、到來文壇の作家、批評家たらんとする者及び文檢國漢文科受驗者の缺くべからざる學修機關である。

一冊菊判四百頁 毎月一回發行 學費月一圓二十錢・一ケ年半修了

法律講義

本講義は大學法學部で三ケ年間に學ぶ現行法律を一ケ年半で容易に學習し、應用出來るやうに講義した、最も完全な最も正しい法律の學習書である。大學に入學せず法律に依つて世に立たんとする諸君は先づ本講義に依つて其基礎を造るべきである。

一冊菊判四百頁 毎月一回發行 學費月一圓二十錢・一ケ年半修了

政治經濟講義

本講義は政治經濟に關する大學敎育を一般大衆に解放して、自覺ある社會人を養成するを以て目的とするもので、講師は當代一流の學者、思想家。講義は系統的で平易明快。時間や資力に乏しい英才にとりては、絕好の修學機關である。

一冊菊判四百頁 毎月一回發行 學費月一圓二十錢・一ケ年半修了

建築講義

毎月一回發行・學費月一圓三十錢・一ケ年半修了

電氣工學講義

毎月一回發行・學費月一圓三十錢・一ケ年半修了

電氣工學豫備講義

毎月一回發行・學費月一圓・一ケ年修了

中學講義 一月二ケ年
商業講義 一月一ケ年半
女學講義 一月一ケ年半

見本進呈 望みの講義を明記して申込次第

東京牛込 早稻田大學出版部 振替東京一二一三 電話牛込三四五番

若き日は

人生の黃金時代

その若々しさと

うるはしさを

いつまでも保つことが

確かに出來ます

クラブ美身クリームの

御常用によつて……

クラブ美身クリーム

日ヤケ止めに 粉白粉下に

天は自らトリカピンを服む者を助く（頭腦明晰と健康增進に）

時候變りに

仁丹

銀粒仁丹

新涼の秋、暑さを去つて涼味いよ／＼加はり朝夕凌ぎよくなりました、これからが病魔活動の季節です

今年は三十年來の暑さに健康な人でもめつきり弱つて居りますここに病魔がぢりぢりと食い込みますから此の時候疑りには仁丹を御活用下さい

殊に仁丹特有の殺菌力は外から侵入する病魔を譯け無く擊滅します

尚仁丹は胃腸の活動を補强し一層健康を增進しますから特に秋口には常備護身藥として片時も手離せぬのです

銀粒の仁丹は仁丹主劑の外に朝鮮人蔘及ヴイタミンBを配伍して藥効を充實せしめたるものにして、其の藥粒の純淨なる銀色の感觸と相俟つて、普く新人の間に鍾愛せらる。

內科、外科、性病科 產婦人科、小兒科

櫻島醫院

全三坂通分院

院長 醫學博士 櫻島成高
副院長 女醫 同 重子

法人登記公告

全州地方法院

商業登記公告

全州地方法院

商業登記公告

全州地方法院

嚴重に我要求提示
近く圓滿解決か
中村大尉事件最早や
遷延を許さず

【東京電報】林奉天總領事は十日臧式毅、榮臻兩氏の會見で四項目に亘る嚴重な要求を提示し中村大尉殺害の事實が確認されてゐる今日雙方の利益の爲め速かなる圓滿解決を遂ぐるが得策である旨を切言したが、林總領事は右會見で更に事件の責任者興安屯墾第三團長關玉衡氏召喚問題に言及し、最近關の逃亡說が傳へられてゐるが如何と質したが、榮臻氏は關逮行のため特派した某氏が遼寧公府に到着の豫定だが若し關が逃亡したとすれば自から殺害の事實を證明するものだと述べ、更に榮臻氏自身各方面の狀況を綜合し殺害の事實大體間違なきものと判斷せられると述べたが、奉天當局のこれ等の態度を以てしても中村大尉事件は最早や多くの遷延を許されず兩者の間に圓滿なる解決がつくものと觀測される

調査隊の
嚴密調査
關玉衡氏遼寧
當局に招喚さる

【奉天十二日發電】中村大尉一行虐殺の當の責任者と認められる關玉衡氏は遼寧當局の招喚により一兩日中に奉天に來る筈につき、遼寧當局は關氏を招喚しその不在の機に乘じて調査隊をして嚴密調査せしむるのだと稱してゐる

戒嚴令を布いて
外人潜入を嚴禁
支那側彌縫の窮策

【奉天十二日發電】洮南十二日前東北政務委員會は中村大尉事件の眞相を極秘にした結果、張學良氏の指示により屯墾兵第三團通に公安局に對し戒嚴令を布き、外人の潜入を嚴禁すると共に現地々方支那人に對し中村事件に關しては一切口外せしめざる樣との密令を發したと傳へられる、右は事件の眞相が漸次外間にもれ、支那側が益々不利益の狀況に陥りつゝあるに鑑み後れ走せながら彌縫策を施さんとするものと見られてゐる

貴族院
益硬化せん
昭和倶樂部總會
滿蒙事情聽取

【東京電報】貴族院昭和倶樂部(火曜會、公正會、同成會、同和會、交友倶樂部)は十二日午前十時昭和會館に全員會合を開き約百名出席滿蒙の事情視察より歸京した政友會の森恪氏より滿鮮問題につき一々事實を舉げ詳述し、滿蒙では青年會をはじめ鮮人側排日行爲等わが民族の優位は極度に侵害されんとしてゐる、右については種々原因あるもわが軟弱的態度が益々支那側をして增長せしむるものであるとて約二時間半に亘り、幣原外交を謗ると共に支那側の態度を非難し非常な衝動を與へ、午後零時三十分散會したが公正會では更に十五日午前十時より總會を開き萬寶山事件を調査して歸京した高橋男の報告を聽取することゝなつてをり、貴族院の空氣は益々硬化することゝならう

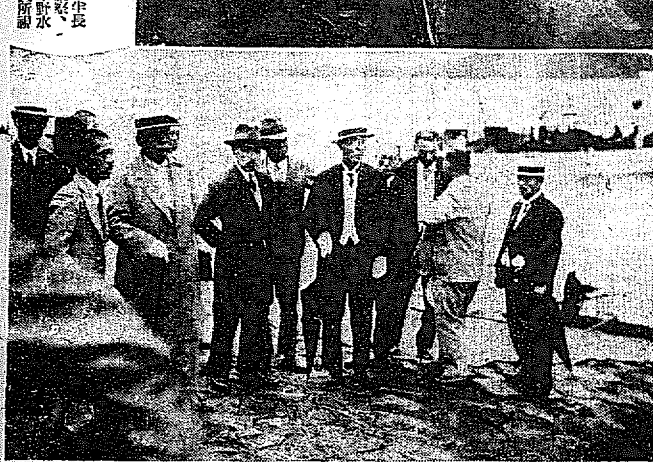

宇垣總督黄海道巡視

【海州にて松本特派員發】黄海道視察中の宇垣總督は十二日朝八時信川温泉發松禾温泉、殷栗九一隼長谷若官民多數に迎へられ郡廳に入り郡內狀況を聽き官民に接見、夢金浦に至り堆肥指導部落を視察、十二時三十分九味浦に着き景色を眺めつゝ晝食を摂り、三時甕津に着き郡廳にて官民に接見、翠野水利組合を視察、六時二十分海州着多數の官民に迎へられて宿舍旅館に入る(寫眞上は甕津二浦製鹽所視察の總督、下は甕島に上陸の總督)

わが報復手段
大體決定す
土肥原大佐指示を受く

【東京電報】中村事件に關する重大用務を帶びて上京してゐる奉天特務機關長土肥原大佐は入京以來連日同事件對策につき參謀本部、陸軍省、外務省に意見を具申し今後の方策につき協議してゐるが、いよ〳〵陸軍では我正式抗議に對し、支那がわが誠意を示してこれを承認せざる場合の報復手段につき大體方針を決定し、これが指示を受けたので來る十四日夜東京發歸奉の上、本庄關東軍司令官に右の趣を傳達することになつた、よつて南陸相は十二日正午陸相官邸に同大佐を招き、午餐會を開き杉山次官、小磯軍務局長、長田軍事課長等列席し、席上更に中村事件に對する陸軍中央部の方策を詳細に指示して、午後一時半散會した

滿蒙問題の
國論喚起指令
政友幹部會で決定

【東京電報】政友會は十二日午後三時半から本部に臨時幹部會を開き犬養總裁始め總務、幹事長外各役員出席し、先づ十一日夜の對露外交問題實行委員會で久原幹事長一任に決して國論喚起に關する今後の實行方法につき協議の結果、同幹事長一任に決定、午後四時半散會したよつて久原幹事長は一、議員總會を成る可く速かに開會し滿蒙問題に對する決議を決し黨の態度を天下に聲明すると一、六大都市における演說會は會場の都合つき次第日程その他を決することゝの根本方針を決すると共に全國各支部並に各府縣支部所屬國議員その他關係者に左の指令を發した

指令

滿蒙問題の解決は國家の急務なり我が黨は速かに國論の喚起に全力を傾注する必要あり言論機關で本問題に主力を傾注されんことを望む

宮司後任
明治神宮
有馬大將に決定

【東京電報】明治神宮宮司故一戸大將の後任は各關係當局で慎重考慮の結果、海軍大將有馬良橘氏に決定、十二日同大將の承諾を得たので近く閣議に附議し正式決定の筈

末松鐵道次官
留任に決す

【東京電報】鐵道政務次官末松偕一郎氏は江木前鐵相と共に辭意を洩らしてゐたが原新鐵相の懇留により留任に決した

支那紙の宣傳
中村事件について

【上海十二日發電】中村大尉事件に就き外交部は逆宣傳を試みつゝあるが今朝の支那紙は日本は支那の水害に乘じ中村大尉事件に關し國論を沸騰して野心を遂げんとするものであると極端なる辭を弄してゐる、右は外交部が日本及各國の影響を探ぐる魂膽である

若槻首相
園公訪問
中村大尉事件並に現下の時局を報告

【東京電報】若槻首相は十三日午前十一時廿九分新橋驛發御殿場に園公を訪問し、中村大尉事件を中心とする滿蒙問題その他現下の時局を委細報告、公の諒解を求め夕刻歸京する

陸相園公訪問

【東京電報】南陸相は十二日午前十一時廿五分東京驛發御殿場に西園寺老公を訪ひ軍政改革及び中村大尉事件その他を報告し諒解を求めた

幣原外交と霞ケ關の人々【3】

本省の人々

霞ケ關現役の外交官は總數千七名內高等官が四百三十名の判任官が五百七十七名、この外に嘱託雇員等が大約二百名、これらの人々が外務本省と世界各地に散在する九つの大使館十九の公使館百二の總領事館、領事館に配屬されて夫々幣原外交線上に活動してゐるのである。そこで幣原外交の本壘たる外務本省を固める幣原幕下の人々から見參におよぶと先づ事務次官の永井松三君だ、この間幣原外相からこんな話が出た

『世界各國に駐在する大公使總領事から毎日何十通何百通と打つて來る電報を讀むことは大變な仕事です、故小村外相は電報の最初と終りだけを讀んで大抵の事件は頭に入れてゐた、後藤伯になるといつも最初の三行だけ讀んでは面倒臭さうに判斷を下してゐた、僕などはとても全部を通せません、そこへ行くと永井次官は感心です、よく目を通してゐます』

事務好きで有名な幣原外相が讚歎する事務屋丈に永井次官は事務家タイプだ

永井君は愛知縣笠寺の人で、貴族院の阪本彭之助氏の甥、小說家の永井荷風氏とは從兄弟同士に當る、松三荷風は子供の頃から大の仲好で荷風の親父が官吏だつた所から倅の荷風も自然未來の大臣を夢見て荷風稼々たる書生だつたのに對し松三は商人の子で下町風に常にキチンと行ひすまして小說本に親んでゐたといふ、それが今は位置を代へて外務次官と小說家だなる程さういはれて見ると永井次官には博多帶をキリヽと締めて店者風をさせても見たいところがある『お坊さん』と綽名されてゐる通り溫厚物腰が鄭重典雅だ、しかも五尺八寸と豐かの上背もあつて押出しは立派だ

◇

外交官としては、松平駐英大使、出淵駐米大使と同期だ、出淵が松平の後を追つて次官となり米國大使となつた、後を追つて次官となつた永井が事務振り出しで本省の電信課長、通商局長から大正十三年公使となつて瑞典諾威等に駐劄し昭和三年ベルギー大使となり、昨秋特命全權大使のまゝで次官となつた、次官といふのは永井君一人、從つて日本一の次官だ

外交官としては事務的外交家の花形を出ないが去年のロンドン會議の時は全權の一員として英のアレキサンダー海相、米のギブソン全權を相手に厄介な制限方式問題制限外艦艇乃至特殊艦問題等を論じて腕の冴えを示した

◇

外務省には條約局、通商局、歐米局、亞細亞局の四局と情報部および對支文化事業部とがある

條約局長は法學博士松田道一君前イタリー大使だ、大使から條約局長では親任官から勅任官に轉落した形だが、これは幣原外相の懇望による語し松田君は山川端夫博士以來の條約通なのである、前條約局長今のオランダ公使松永直吉君の時代に起つたのが例の不戰條約のインザ・ネーム・オブ問題そこで幣原外相が特に松田君を動かして條約の完璧を期した譯だ、その鬪ひに從つて後輩永井次官の下につく——學者タイプの溫厚な人だ

通商局長の武富敏彦君は民政黨の長老大隈內閣の遞相、藏相をつとめた武富時敏氏の二男坊で桑港の總領事から昭和二年七月通商局長に任ぜられた經濟外交の元締格だがパツトしないやうだ

(寫眞は永井事務次官)

萬寶山事件の
第二次回答
來週火曜日本に手交

【南京十二日發電】萬寶山事件に關する支那の第二次回答は來週火曜、日本側に手交されるがその內容は第一回々答文より余程硬化し事件紛糾の責任は主權を無視した日本に在りと反駁してゐる

初聲村御用邸
着工奏請
一木宮相より

【東京電報】經費節減の思召しを以て一昨年來着工を一時休止された神奈川縣初聲村の御用邸はその後宮內省で着工御沙汰を待つてゐたが、一木宮相は近く失業救濟事業界振興の意味を以て着工相成る樣奏請することゝなつた

時四十分發列車で從山に向つた

閻錫山氏
刺客に襲はる
犯人は直ちに逮捕

【北平十二日發電】太原來電に依れば昨日二名の刺客が五台山に豐閣中の閻錫山氏を暗殺せんとしたが、果さずその場にて護衛兵に逮捕された

共匪討伐軍
江西南部で大勝
共匪七千を斃す

【上海十二日發電】南京電報によれば江西省に於る共匪討伐軍左翼第十九路軍蔡廷楷、蔣鼎文兩氏は去る七八兩日に亘り江西省南部興國の西部邑口を中心とする一帶において共産軍の主力たる朱德毛澤東一等の全軍約二萬と衝突し激戰七八回にわたつた後、共匪七千を斃し、小銃三千、捕虜一千余を得て大勝した

唐生智氏
湖南主席任命

【廣東十一日發電】廣東政府は唐生智氏を湖南省政府主席に任命し衡州に省政府臨時辦公處を設立することに決した

樞府顧問官
補充候補者
本月下旬迄に三名補充

【東京電報】樞密顧問官缺員補充に關し、政府は樞府側の希望意向を加味考慮の上候補人選中なるが、小松謙次郎、山內一次、林權助、山本達雄、原嘉道諸氏の內三名を補充する筈で本月下旬迄に決定するものと見らる

大藏證券
應募超過
五千萬圓の募集に八千萬圓余應募

【東京電報】九月十五日發行の大藏證券五千萬圓の入札は十日午後開札、その結果應募總額八千八百四十一萬圓に達したが、落札決定額は五千萬圓、割引步合最低五厘最高六厘五毛平均五厘六毛である

北鮮初巡視の
池田局長
羅南を巡察

【羅南特電】北鮮初度巡視中の池田警務局長は朱乙溫泉まで出迎へた下村警察部長と共に十二日朝六時四十五分着列車で羅南到着、驛頭には古橋知事をはじめ各部長武田騎兵聯隊長その他官民有力者等多數の出迎へあり、道廳差廻し自動車にて旅館明屋に到り少憩の後、まづ羅南神社に參拝したる後、師團司令部に森師團長を訪問の上市街を視察して道廳に至り、知事室にて古橋知事と會見各部長課長及び高等官に接見、下村警察部長から管內狀況を聽取したる後、正午師團長官邸における森師團長の招宴に臨み、更に道廳に引返へし會議室にて警察部職員に一場の訓

拓相の更迭は
外地の痛手
問題の加俸減問題
豫算編成と補充金

【東京電報】原前拓相が突如江木氏の後を襲ひ鐵相となつたので拓務省は拔權兼任は暫定的となり、暫定的に若槻首相兼任となつた爲め俄然拓相が各外地官廳を代表して強硬に主張してゐた在勤加俸問題に一大支障を來すに至つた。即ち在勤加俸減額に關し嚴に原前拓相が強硬なる反對によつて一般俸給減額實施と切り離し、爾來大藏省側は現行加俸三分の一を減額しその實施方法として三ヶ年間にこれを三分して減額することを主張し、これに對し拓相側はこれに反對し減額率を五分の一とし改正時期も三ヶ年間現行率の據置を主張し、結局實施方法のみは大藏省局の讓歩となつたが現行率および實施期は未だ意見の一致を見ざる今日、今後直ちに後任の位地にある若槻兼任拓相が前拓相の意を體して大藏省に外地官吏の待遇を主張するか否かは全く疑問とさるゝに至つた、加ふるに昭和七年度外地豫算編成にしても補充金の獲得をはじめとして、一般豫算の捻出に對しても大藏當局のなすまゝにまかせねばならぬ事態を惹起することに至つたことは外地官廳として拓務省廢止によつて來る當然の痛手と見られる

巴里で開催の
植民地博覽會
鐵道賃割引
期延長

本年六月末から十月末日までパリにおいて開催の國際植民地博覽會はパリ博覽會事務局において觀覽證を交附し佛國入國地よりパリ迄の鐵道往復賃三割乃至五割二分の割引(有効期間十五日)をなし

京仁兩取
合併案協議
十月四日開催に變更

來月を期してゐる京仁兩取合併案を支持する兩取の臨時株主總會は十二日兩取重役が協議の結果俄に豫定を變更し、仁取は十月四日午前九時京城公會堂にて、京取は同日午後一時より同社樓上に開催、一瀉千里に合併案を可決し、直に當局に認可の申請をすることに決定した

結局は大勢順應か

旅行規則の發布を機とし經濟合併問題は愈よ最後の斷案を目指して別項の如く、十月四日(第一日曜)仁取は公會を開催するに決定した、前總會においては仁川の株主總會(可決の一部製造)を開催するに決定したが、前總會においては仁川の乘府的反對と合併派の衝突に司法權の發動を見るに至つたが如き、一遂利會社の經濟行爲に關聯しては未曾有の大波紋を投じたが、すでに權威たる取引所は度に確立され、仁川反對の要點を爲す仁取の移轉は絕對的不可能であり、かつ政務總監の訓示にも『一地方繁榮の具に供する』を嫌はれた以上仁川側の反對勢力は著しく減殺される模樣であり、一般株主としても時價五割、十對十の好條件なるを以つて京城外に仁取總會は平調に終るに非ずやと豫想される、しかして他方京取側として株價人の態度硬化大株主派の鈴木派一派の反對を併へ、十對九の比率に相當難色を豫想さるゝも、市場將來性を云々するとも先行十八年と限定さるゝを以つて結局は大勢順應となるべく從つて、六年來の半島財界の宿題、兩取問題は朝鮮取引所政策の確立と相まつて團滿を告ぐるものと見越されてゐる

軍縮會議の
延期に反對
佛國代表ブリアン氏
聯盟總會で演說

【ゼネヴァ十一日發電】フランス代表ブリアン氏は國際聯盟總會第五日に軍縮問題を論じ左の如く述べた

吾人は軍縮會議は國際的協調の次の一大ステップたるべきものと思ふ、フランスは國際聯盟の軍縮に對するこの義務の履行延期に付き如何に重大なる要請あるとも斷然これに反對するものである、その點に於て何等の缺點あらんか國際聯盟は崩るゝに至るであらう

軍縮休日の
權限を附與
丁抹代表提議

【ゼネヴァ十一日發電】探聞するに丁抹は過日伊太利主席代表グランヂ氏の爲したる軍備休日案に引續き丁抹自身聯盟總會に對し聯盟理事會をして聯盟理事に對し聯盟軍縮會議の終了迄全世界に亘る軍備休日の實行を試みるの權能を附與せしめんとの提案を爲さんとしてゐる、しかして現下の狀勢より見れば右提案は總會において採擇せらるべしと信ぜらる

英兌換券
二億七千五百萬ポンド
發行延期許可

【ロンドン十一日發電】英國藏相スノーデン氏は十一日英蘭銀行に對し總額二億七千五百萬ポンドを限度とする無準備兌換券發行を後三週間延長の權限を與へた

新疆の地震
被害甚大

【上海十日發電】先月下旬東京各地の地震計に感ぜられた震源地は新疆省地方と發表されたが最近新疆省首都金樹仁氏より國民政府宛前月廿一日夜より廿九日にかけて猛烈な地震あり被害甚大の旨入電があつた

電氣府營
特別委員選任

京城府の電氣府營準備委員會は十二日會長より左の如く同時特別委員七名を選任發表した

中村都一、肥塚正太、成松綠、濱田虎熊、曹秉相、李升雨、朴從龍

支那歐洲間
郵便飛行再開
九月中旬から

【奉天十一日發電】支那と歐洲との郵便飛行は外蒙において蒙古兵に捕獲されて以來中止してゐたが近く南京より天津を經て熱河、洮南、索倫、滿洲里の飛行路を開拓しシベリヤの航路と連絡することゝなり、九月中旬試驗飛行を行ふので東北邊防軍より關係各地に警戒するよう通告した

堤清六氏危篤

【東京電報】日露漁業相談役その他十餘會社の重役として實業界に重きを爲してゐる堤清六(五一)氏は丹毒にホウカシキ炎を併發、十一日朝順天堂病院に入院したが、午後二時危篤に陥つた

會

第廿回全鮮育教研究會 二十日より二十五日まで府內西大門町ピアソン聖書學院に於て開催される

人

◇寺田壽夫氏(本社社會部長)十三日午後十時三十分京城發豫約二週間の豫定にて東上

◇杉原兒乃多氏 岡田組大阪社員杉原兒乃多氏は京城大和病院に於て病氣療養中の處九月十一日午後十二時廿五分死亡享年五十三才因に葬式は來る十五日午後四時大和町曹溪寺に於て執行の由

太平漫語

『中村大尉事件は日本の捏造だ』と毎日的な聲明をした王正廷氏が日本の輿論硬化に狼狽して取消しをして頭を引きこめたかと思つたら▲今度は續いて蔣介石張作相氏などがまた〳〵似たやうなことを言つてゐる『何が彼等をさうさせたか』▲一つは消々と彌漫せる支那民衆の排日風潮が彼等にさうした態度をとらせるのであらうし▲また一つは彼等首腦者の斯る毎日的態度がいよ〳〵支那民衆の排日風潮を煽るのだから堪らない▲こうした排日の國支那を相手に修辭的な外交々渉を幾千繰返したとて所詮は行く水に向つて畫を描くの類ひだ▲修辭的外交ならば支那の方がズントその道の先輩だ▲この意味において海、陸、外の三省當局の中堅組が實力使用の外なかるべしといふ申合せは適切な申合せともいへる▲支那の第二調査員の調査で足らずとして今度は關東憲兵司令が第三回調査に赴くことになつた、三度訊して人を疑へ、か▲何回調査してみたところが事實を否定するわけには行くまいと思ふがこんなことを繰返して調査を價値づけるとかいふのも面倒な事だ▲總督府病院に卑子を喚べると手足が痺れるといふ患者が出た▲アルコール中毒で痺れるのは世間ざらにあるが甘蕉のこんな病氣は一寸珍しい▲對支外交も支那の甘い言葉にのつて麻醉狀態にかゝらぬやう用心が肝腎

スポーツ
サロメチール

疲勞の恢復藥
スポーツマンの守護神
必勝を齎すもの?
それは、應援團の熱烈なエールと、休息中のサロメチールの塗擦とだ!!
競技能力を增進する
疲勞の急速的恢復劑としてサロメチールに優るものなしとは愛用諸選手が異口同音の讃辭です
效果的な消炎鎮痛劑
試合中に突發する打撲、捻挫、筋肉・關節の硬直に對して、サロメチール塗擦ほど簡便、且効果的な療法はないと云はれます
筋肉疲勞の快き消散
猛烈なる試合後、一浴してサロメチールをすりこむ爽快さ―極めて短時間に快く疲勞素と鬱血が消散し再び潑溂たる元氣がモリモリと湧き上つて來ます。
たゞ擦りこめばよい
濕布や繃帶の面倒がなく、しかもベトつかず、皮膚に着色せず……淸潔無比……用法簡便!!
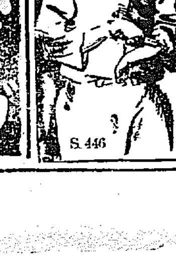
東京・大阪 田邊商店
一円・五十錢・二円五十錢 各薬店にあり
S.446

純毛毛糸 ビーハイブ

拔群の排虫率・安全率
マクニン錠
虫下し
お子樣にはマクニンゼリ
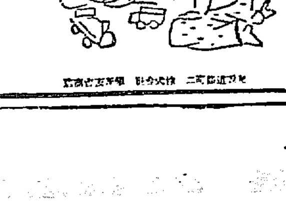
親馬鹿は承知の上の虫下し
M―125

社説

最惡に處するの覺悟

國民意志の結束

中村大尉事件に就て國民の輿論は次第に硬化し、中にも陸軍首腦部においては最惡に處する十分の覺悟が出來て居るやうである、此事件は唯支那側が誠意を示すことによつてのみ解決すべきもので、言を左右に託して事件の正體を晦まし誠意の解決を避くるが如きとあらば、日本は止むなく最後の覺悟を實行に移すより外に道はない。國際關係と國際常識は實に此の如くわれ等に教へるのである。事態は次第に重大性を加へつゝある、われ等はこの場合、陸軍當局に國民に對し此上忍耐せよ、愼重なれと望む必要はないと思ふ。忍耐と愼重とは過去の滿蒙問題においてすでに十二分に徹底して居る筈であるからである。日本の求むる處は、唯、問題の有りのまゝの姿を有りのまゝに見て穩當なる解決を發見しやうといふに止まる。日本はそれ以上求むる處はない、中村大尉事件は、滿蒙問題といふ病菌から發生した腫物に過ぎない。しかしてこの病菌は、滿蒙における日本の特殊地位を食ひ荒さうとして居るのである。日本の求むる處は、この病菌の正體をさらけ出して、これを撲滅しやうとするにある。斯くすることは、日本のためにも、支那のためにも最も安全にして賢明なる策であるのだ。

◇

傳ふる處によれば、南京政府は中村事件は日本側が滿洲の報告に籍口して滿蒙を侵略せんとする野心の結果なりとして世界に發表すべく準備中だといふ事であるが、國際の現狀であるか否かを最もよく知つて居るものは多分支那政府自身であらう、現に二回目の支那調査隊は、金品掠奪の目的を以て中村大尉一行を殺戮した事實を承認して居るではないか。中村事件を世界に發表するとは取りも直さず、支那自ら自國の非曲を世界に暴露するものに外ならぬ。日本は滿蒙問題を正當に解決せんとして必死の努力を試みて居るのである。此際鄰國人の聰明に與ふる無誠意の態度は却つて益々事件を惡化せしむるのみである。

◇

滿蒙問題は國民の利害、國家の面目以上の一箇の重大なる人道問題なりと稱してよい。百萬内外の朝鮮人が支那官民の壓迫と侮辱とを受け、耐へ難き苦痛の間にあつて、死生線上を彷徨しつゝある悲慘の狀態を、苟も文明國家としてこのまゝ見過し得るか否か、萬寶山事件とは、表面上は全然別箇の問題であるが、同じ根源から發生した枝葉に外ならない、滿蒙問題その他數十件の未解決の問題は總て支那側が日本の正當なる立場を理解せず、或は誤解し曲解して事毎に不法に波瀾を惹さんとする傾向的の對日心理に原因する。この不愉快にして有害なる現象を一掃せんがためには、日本は國力を賭しても爭はねばならぬ。

◇

人間は如何なる場合においても、最惡に處するの覺悟がありたいものだ。最惡に處するの覺悟あつて始めて最惡なる現象の發生を阻止することが出來る。日本は滿蒙における正當なる立場を保持し得ればそれでよい、それ以上一歩も進めないが、それ以下には一歩も退かない、退一歩を強ひらるゝ場合には猛然として最惡に處する覺悟を實行せねばならぬ。中村大尉事件も結局は支那側の反省によつて落着するだらうとは思はれるが、その根源たる滿蒙諸問題の解決は中々容易の事ではなからう。われ等は此際最惡に處する覺悟の上に國民の意志を結束する必要があると思ふ。

思想善導

本府の助成計畫

明年度に新規計上か

靑少年の思想善導については從來とも識者の間において喧しく唱道されて來た問題であるが、これが實行方法については困難な問題であるだけに取締りその他消極的な方法に止まる憾みあり、過日開催の道知事會議にも中樞院會議においても盛んに論議されて來た結果、本府内務當局においては積極的にこれが適切なる方法を講ずべく目下原案の作成を急いでゐるが、同案の内容は仄聞するところによると各地方に散在せる生活改善、靑少年の修養機關、地方改良等を目的とする諸團體を助成すると共に、更に斯る有意義な團體を新設して連絡統一を圖るほか、文廟中心の思想善導を初め社會教育映畫、講演等の普及を一層徹底せしめんとするにあるもゝ如くである。なほこれが實行については少くとも卅萬圓の經費を要するので來年度豫算に新規要求の筈であるが、思想問題の喧しき折柄とて一般に相當注目されてゐる

禁獵區設置

設置報告濟の五道

狩獵家の注意肝要

朝鮮狩獵上一大革新ともいふべき半鮮に亘る禁獵區の設置は各道とも着々調査を進められすでに左記五道は設置濟となり、その他の道も近々中にはそれぐ\調査を終め殖産局農務課狩獵係に報告する筈であるが、目下狩獵シーズンに近づきある事なれば狩獵家は特に注意する事が肝要であらう

忠清北道

▲報恩郡俗離山禁獵區
（一）位置　忠清北道報恩郡俗離面舎乃里の内法住寺入口より天皇峰、文藏臺、觀音峰を經て更に法住寺入口に通ずる山嶺に據り圍繞せらるゝ地域なり
（二）面積　一千三百二十二町七反步
（三）地目　林野
（四）存續期間　自昭和六年九月十五日至昭和十六年九月十四日十ヶ年

▲清州郡美湖川禁獵區
（一）位置　忠清北道清州郡北一面、四州面、玉山面の内四州面内谷里より烏山面場坪里新垈里渡船場に至る京釜道路鳥致院面同里より更に四州面梨峴里に至る無心川支流に據り圍繞せらるゝ地域紙園面の場所
（二）面積　二千八百八十一町步
（三）地目　林野、荒蕪地、田、畓、垈
（四）存續期間　自昭和六年九月十五日至昭和十一年九月十四日五ヶ年

慶尚北道

▲達城郡公山面禁獵區
（一）位置　達城郡の最北端に位し漆谷、軍威、永川各郡及八公山の山郡に隣接す
（二）實測面積　九、六〇八町
（三）地目　林野を主とし垈畓及田を含む
（四）存續期間　自昭和六年八月至昭和九年七月、三ヶ年

▲盈德郡柄谷面禁獵區
（一）位置　盈德郡の東北端に位し東は日本海に面し北は江原道蔚珍郡に西は盈德郡蒼水面南は同郡寧海面に接續す
（二）實測面積　七、五〇〇町步
（三）地目　林野を主とし垈畓及田を含む
（四）存續期間　自昭和六年八月至昭和九年七月、三ヶ年

▲尙州郡化北面禁獵區
（一）位置　尙州郡の東端にありて西は忠清北道に界し東北は醴泉郡南は尙州郡外西化西化東の三の面に接す
（二）實測面積　一三、〇〇〇町步
（三）地目　林野を主とし垈畓田とす
（四）存續期間　自昭和六年八月至昭和九年七月三ヶ年

全羅南道

▲務安郡海際面禁獵區
（一）位置　務安郡海際面萬豐里松石里
（二）實測面積　六九六町七反八步
（三）地目　林野、田、畓
（四）存續期間　自昭和六年九月十五日至昭和九年九月十四日三ヶ年

▲光州郡池漢面禁獵區
（一）位置　光州郡池漢面雲林里
（二）實測面積　五〇町五反九畝
（三）地目　林野
（四）存續期間　自昭和六年九月十五日至昭和十六年九月十四日十箇年

▲順天郡雙岩面禁獵區
（一）位置　順天郡雙岩面一圓
（二）實測面積　七、七七六町步
（三）地目　林野　垈、田畓
（四）存續期間　自昭和六年九月十五日至昭和十一年九月十四日五箇年

▲高興郡道陽面禁獵區
（一）位置　高興郡道陽面鹿洞里柯也里
（二）實測面積　一、五五五町二反
（三）地目　林野、垈、田
（四）存續期間　自昭和六年九月十五日至昭和九年九月十四日三箇年

▲濟州島翰左面禁獵區
（一）位置　濟州島翰左面、松堂里、邱佑里、細花里、上道里
（二）實測面積　二、二五〇町步
（三）地目　林野
（四）存續期間　自昭和六年九月十五日至昭和十一年九月十四日五箇年

▲濟州島中面禁獵區
（一）位置　濟州島中面、柑山里、藻川里、相山里、和順里、西廣里
（二）實測面積　二一町三反三畝
（三）地目　林野、垈、田
（四）存續期間　自昭和六年九月十五日至昭和十一年九月十四日五箇年

平安北道

▲龍川郡東倉面禁獵區
（一）位置　龍川郡楊西面東倉面の北東に位し北西は國境を越へ滿洲安子溝に東方は楊西面に西南方は黃草坪に相對す
（二）實測又は見積面積　八十三町步
（三）地目　垈、畓、雜種地
（四）存續期間　自昭和六年九月一日、至昭和十六年八月三十一日、十ヶ年

咸鏡北道

▲鏡城郡漁郞面禁獵區
（一）位置　漁郞面長淵洞附近
（二）面積　二〇七町九一反
（三）地目　湖、林野
（四）存續期間　調査中

▲明川郡上古面禁獵區
（一）位置　上古面開心洞及內山洞
（二）面積見積約七、〇〇〇町步
（三）地目　林野
（四）存續期間　調査中

▲吉州郡長白面禁獵區
（一）位置　長白面英湖洞及十四洞
（二）面積　見積約　三、〇〇〇町步
（三）地目　林野
（四）存續期間　調査中

▲會寧郡八乙面禁獵區
（一）位置　八乙面金生洞より花豐面仁溪洞に至る豆滿江岸
（二）面積　見積二七〇町步
（三）地目　林野
（四）存續期間　調査中

▲會寧郡雲頭面禁獵區
（一）位置　雲頭面雲淵洞蘇五國洞附近一圓
（二）面積　見積五〇〇町步
（三）地目　林野
（四）存續期間　調査中

▲慶興郡雄基禁獵區
（一）位置　雄基邑雄尙洞及雄基洞
（二）面積　一、一五〇町步
（三）地目　林野
（四）存續期間　調査中

久方振りの出超か

而も鮮内經濟は惡化

過去十ケ年の趨勢から見て

本年八月までの朝鮮對内地、外國貿易は輸移出一億七千五百九十萬圓、輸移入一億七千三百八十萬圓にして入超僅に二百萬圓に過ぎない、これを過去十ケ年の入超平均二千九百六十萬圓に比すれば僅に一割に過ぎず、今後四ヶ月間の貿易は大體において出超となるを通例とするから本年の貿易は久方振りにて出超となるのではないかと見られるに至つた（單位千圓△入超）

大正十年	△二三、一〇四
十一年	△四〇、六四〇
十二年	△四、二二五
十三年	一九、四四六
十四年	一、六一九
昭和元年	△九、二一五
二年	△二四、四九三
三年	△四八、〇一二
四年	△七七、四二九
五年	△一〇〇、五〇一
六年	△二、〇八二

（一八月迄）

即ち大正十三、四年の出超は關東大震災のため内地における食糧品の缺乏、生産能力の減退等に依り朝鮮米をはじめとして各種食糧品の移出を促し、一方内地各地の生産品供給不足に因る物價騰貴の爲め、鮮内の内地品需要減退したのが斯の如き現象を呈した所以であるが、併し之は一時的の出超に過ぎずその後再び入超に轉じ、五年の如きは一億圓を突破するに至つたが、之は前年度農作物減收の後を受け米の移出振はず、下期は農作物の大豐作と世界的不況の爲め物價の値下り甚だしく、殊に朝鮮の如く食糧品及原料品を出して製造品を入れる貿易狀態にあつては已むを得ない現象である、然るに本年に入つては農作物の値下りに依り朝鮮自體の一般消費力を著しく減殺し、新規事業は中止又は繰延となり輸移入激減の因を爲し過剩を來した農作物は値頃の如何に拘らず移出するの已むを得ざる程經濟狀態が惡化し、相當無理な移出が行はれ、昨年より移出増加の趨勢にあり、八月迄僅に二百萬圓餘の入超となつた譯で、近年にない現象として注目されてゐる

朝鮮産業維新と伊藤公【六】

一牛　賀田直治

三、朝鮮維新と伊藤公（九）

伊藤公統監三年有半の間に特記すべき事件としては日本皇太子殿下の韓國御訪問と韓國皇太子殿下の日本御留學とであつて、共に伊藤公の心力を盡して深化する所のものであつた。倘又特記すべきは韓國皇帝陛下の西南韓御巡幸であつて、これには公は往路韓國皇帝に供奉して臨民に對し懇誠に奬勵被遊に努むる所あられたのである。以上の諸儀を通て、公は隆熙三年六月十四日統監を辭任せられ、同日直ちに樞密院議長となられ、同日明治天皇より下の如き勅語を賜はりました。

朕曩に卿をして統監の任に膺らしむるや卿の忠誠純實なる克く朕の意を體し韓國扶殖の基を奠め且つ朕の信記に副へり其の功績至大なりとす、今や卿の陳情を容納し統監の職を解くに當り朕は深く卿の督勵に賴るものあらんとす、爾其れ之を體せよ

韓國統監の職は曾禰副統監昇進して其の後を承けられたのである。公は七月五日告別のため京城に入り、その翌晩、曾禰統監は公のために別宴を催し、李首相以下の閣員、駐箚軍司令官大久保春野以下諸官を招いた。此時公の告別演說に曰く

今日は予の就任當時とは事情の既に大に異る所ありて時勢の推移は豫め察するに足る。予の特に感謝せしは過般韓國皇帝陛下より賜りたる親翰中に、日韓利害共通の調ありしことなり、この眞意を兩國共に服膺して、更に東洋の全體に及ぼさんこと肝要なり。先日東京を去るに臨み參内して至尊に謁し、數時間所見を奏上せしに、陛下は兩國の調和を計るために朕の意を傳へよとの御諚ありし次第にて今日の日韓兩國は眞に一家の如くたる提携の實を益々厚ふせざるべからず

といふ一節あり

越えて九日曾禰統監と共に咸寧殿に於て太皇帝より午餐を賜はるや、太皇帝は人、新、春の三韻字を示して速作を求められた、公は直ちに筆を執つて

甘雨初來霑萬人

の一句を題し、森槐南は

咸寧殿上露華新

と承け、曾禰統監は

扶桑槿域何論態

と續し、李首相は

兩地一家天地春

と結んだ。

同十九日には皇帝陛下親く伊藤統監邸に臨御あらせられ『天長人壽』の御垂扁額を賜ひ、同十二日晩には公は外國領事團の主催にかゝるソンタク、ホテルの晩餐會に招待され、翌十三日には韓帝の御思召で秘苑翠雲亭に開かれたる園遊會に臨まれて、最後の別を告げられた。そのまた翌十四日に公はいよいよ京城を出發して歸途に就かれたが、その朝南山綠泉亭の官舍の楔に、

南山脚下綠泉亭　三載星霜夢裡經　心緒人間離境趣　別時閑看岫雲青

の一首を揮毫された。

伊藤統監去つて後、總務長官鶴原定吉氏官を辭した。李完用內閣には隆熙二年六月に大臣次官の異動があつて曾禰統監一世の治蹟に移つたのである。

以上各項は眞に朝鮮に關する公事蹟の片鱗に過ぎぬが、一々これを詳叙することは本書の目的にあらざるを以てこれを控ふる。要するに當時荒地の如き冷たく枯れし韓國に文化の扶殖繁茂をなすの事業は萬般に亘りて闊歩的に施設を要し、且財政の缺、民智の乏に適應して仕事を實行する爲めの用意と苦心とは容易ならぬものがあつたのである。これに對し公は斷乎として衆材を統率してこれに臨み至誠公正實踐躬行せられたのである。聞く公は韓國統監在任中、時々露の彼得大帝傳を繙き、大帝の三百年前における露國經營、未開の露國に歐洲文化を輸入せるの事蹟を研究し、次で自己の韓國に對する參考とせられたといふのである如何に心血を注いだる苦辛の事業經綸であつたかと理解せねばならぬと思ふ

近づく地方選擧

朝野兩黨の攻防大觀（一）

立憲政治の基礎は、地方自治にある。眞の政治の公明は、自治行政の振興から出發しなくてはならぬ。この意味において本月二十一日の鳥取縣にはじまり、十月十四日の靜岡縣に終る全國二府三十七縣に亘る府縣會議員選擧は、輝かしい普選第二次地方議會を目指して、最も意義深く行はれねばならぬ。

◇

今回の地方政戰の結果は、朝野二大政黨の何れが勝利を得るにせよ、また無產、中立の第三團體がキヤスチングボートを握るにせよ、その結果は直ちに地方自治行政に重大な波紋を描くが、中央政局には直接影響する處がない。しかし、衆議院に絕對多數を制する政府與黨が今回も壓倒的勝利を獲得するか、或は昭和二年の秋大勝した政友會が依然地方的根據の力を示すか、この間に無產各派が幾何の進出をなすか。選擧の興味はこの一點に集中されると同時に、朝野兩黨の政策が如何に地方に反映してゐるか、眼前直下の不況と地方民の選擧觀、府縣によつて異る黨派關係など、これ等のローカルニユースは期日の切迫と共に興味深く待たれる。

◇

さて今秋選擧の行はれない東京、神奈川、千葉、埼玉の一府三縣は關東大震災で選擧人名簿を燒失した爲め翌大正十三年に選擧を延期した事情から、島根と佐賀は縣會が紛糾して解散となつたため、沖繩と北海道は府縣制實施に關し別扱ひとなつたため、その他の二府三十七縣は左の期日に選擧が行はれる。

▲九月廿一日鳥取▲同廿二日福岡、福井、栃木▲同廿三日滋賀、岩手▲同廿四日石川▲同廿五日京都、大阪、兵庫、長崎、新潟、群馬、茨城、奈良、愛知、岐阜、秋田、富山、廣島、香川、愛媛、大分、宮崎、鹿兒島、▲同廿六日岡山▲同廿七日長野▲同卅日和歌山▲十月一日德島▲同五日高知、熊本、山口▲同六日山梨▲同九日三重▲同十四日靜岡

◇

內務省警保局の調査によると、二府三十七縣の定員は千四百七十一名（新定員は千五百二十四名）これに對する黨派別は

政友七九三、民政五六三、無產一七、中立五六、缺員一一、政友と行動を共にするもの二一、民政と行動を共にするもの二〇

即ち野黨政友會は、與黨民政黨に對し二百三十名の壓倒的多數を維持して來た。更にこれを全國府縣別に見ると、民政黨の優勢なのは北海道、東京、大阪、神奈川、新潟、栃木、愛知、福島、鳥取、島根、廣島、高知、熊本、沖繩の一道二府十一縣でその他の一府三十二縣は政友會が絕對多數である。しかして今秋選擧の行はれる府縣について見ても、民政黨の優勢なのは一府八縣、政友會のそれは實に二府三十縣に達し、野黨が斷然リードしてゐる現狀である。

◇

この現有勢力を基礎として、朝野二大政黨は如何なる戰ひを展開し、如何なる收穫を結ぶであらうか。政府與黨は我黨天下の有利な立場において、選擧の神と仰がれる安達內相を總帥とし、地方長官を指揮の間に動かしてこの一戰に野黨を壓滅せんとし、すでに戰はざる前に各府縣とも絕對多數確實の報を得てゐる。二三の除外例はこれを認むるとするも、政友絕對多數の地盤において五分々々の票數を得ることは、與黨の現勢力を以て極めて易々たりと見てゐる。

◇

國力と金力とから離れ、政權線上の客觀的情勢に惠まれぬ野黨政友會は、勝ち誇る政府與黨の大敵を迎へて如何なる好守好防の陣を張るか。昭和二年田中內閣の全盛期において普選第一次の地方政戰に大勝を博した政友會は、當時の地方的陣容を以てよくその陣容を護り得るか（つゞく）

全南法聖浦に

電話交換開始

全羅南道法聖浦は朝鮮西岸に在る漁港であつて朝鮮郵船會社汽船の寄港地であるが、同地方は朝鮮有數の漁場で益々發展の狀態に在るので同地に電話の交換業務を開始することゝなり、九月十六日からこれが申込の受理を開始することに決定したが、準備完了次第交換業の開始を見る筈である

自動車の共同作業

各地で漸次企劃せらる

無謀なる競爭に疲弊してゐる鮮內各地自動車業者は、朝鮮自動車交通業者協會の提唱及び京江ドライヴ共同作業組合設立に刺戟されて、漸次作業の共同を企てゝゐるが、共同作業の利益は左の如きものであるといはれてゐる

▲まづ業者自身にとつては、無謀なる運賃競爭を避け得るので採算上有利であること、配車が合理的に行はれ得るので空車運行と少量積載とを免れ得ること、部分品の共同購入及共同修理による直接經費の節約を圖り得ること、營業諸經費の節約合理化を期し得ること、運賃の回收が迅速に行はれること

▲また荷主にとつては、安心して貨物を託送できて品代金取立をも委託し得ること、託送貨物は迅速に運搬されて不慮の損害を蒙らぬこと、運賃の浮動なきため常に採算上正確を期し得られること

指定供託所

中改正さる

十四日附府告示第四百三十六號、七號、八號を以て大正元年制令第十號により指定された指定供託所中それぞれ左の通り改正施行された

▲株式會社大邱銀行慶州支店を株式會社慶尙合同銀行慶州支店に改む
▲株式會社湖西銀行洪城支店を株式會社東一銀行洪城支店に改む
▲株式會社湖西銀行天安支店を株式會社東一銀行天安支店に改む

中小商人振興

對策委員會

京城商工會議所の物價對策委員會、商取引改善委員會、商店經營改善委員會の三委員會は十一日午後二時會議所で各別に開會、委員長の選擧その他につき協議した結果左の如く決定した

▲商取引改善委員長賀本慶次郎氏
▲物價對策委員長田川常治郎氏
▲商店經營改善委員長宮林泰司氏

なほ各委員會とも來る十五日までに各委員において調査研究の上意見を提出、これを基礎として更に委員會を開催すると

夏秋繭（十二日殖產局發表）

種類	買開	掛目	數量
全州 白生	二、〇四	三二、〇	一五七貫
水原 同	二、一四	三一、九	一六八
全州 同	二、〇四	三三、〇	七〇
海州 同	一、九三	三〇、〇	五
瑞興 同	一、七〇	二九、七	五六
鏡城 同	二、一三	三二、〇	八
文川 同	一、九八	三二、六	二四
吉州 同	一、八六	二八、八	三九

◇株式◇

大株短期引跡

大新	七十四圓三（十錢安）
鐘新	八十四圓三（十錢高）
日産	十九圓六（廿錢高）
東新	百卅四圓四（十錢安）

◇期米◇

各地期米後場止

下關一九、九一▲桑名十一番十二番—▲古屋二〇、四〇▲金澤二〇、五▲熊本一七、六三▲大阪最終限六十六錢（一錢高）

群山廻米額

鐵便	玄米	二、九七七叺
汽車便	玄米	ナシ
牛車便	玄米	ナシ
合計	玄米	二、九七七叺

纖維が柔く、香味極くよい優良種の鳳梨(パインアップル)。上品に輪切りにしてあるから罐からすぐにも召上れます
食後、酔後、お子達にも千金の味

日の出印(しるし)
パインアップル

罐詰なら 日の出印

大阪市東區安土町四
株式會社祭原商店

ヒ07

遞信地圖（昭和六年九月一日現在）
朝鮮地圖販賣元は（一覽表進呈）
京城長谷川町　小林又七朝鮮地圖部

セロフアンの元祖
「セロフアン」ナル名稱ヘ當店ノ登錄商標ニ付キ濫ニ使用
美術透明紙
登錄商標　セロフアン紙
舶來、國產共在庫豐富
國產品格安品アリ
紫外線ヲ透過スル本品ヲ障子紙ニ推奬ス
特別勉强御照會御注文ヲ乞フ
御申込第次見本進呈ス
セロフアン用糊近々發賣ス
豫約申込アリタシ
佛國セロフアン輸入元
內外セロフアン紙販賣店
大阪市東區安土町五丁目七五（御堂筋西側）
電話本局六〇三三番

家庭常備驅蟲藥
蛔蟲驅除　身ノ爲　國ノ爲
セメン又はセメン圓
SANTONINUM P.J.N.　蛔蟲驅除　サントニン　强力原藥　日本藥局方
世界の驅蟲學者及び臨床醫家は最も確實な蛔蟲驅除藥として等しくサントニンを推奬してをります。
古來賞用の蟲下藥「セメン」或は「セメン圓」は此のサントニンを配劑し、從來東洋に於て盛に賞用されたるものにして、其の藥效は絕對的で他の驅除藥の追隨を許さゞるものであります。サントニン及びサントニン製劑は每年三千萬の本邦兒童と成人とを恐るべき蛔蟲病から救つてをります。每年御使用を勵行して恐るべき蛔蟲の害毒から逃れ、健康と精力を增加し、長壽を保つ事が出來ます。
●全國藥店に販賣して居ります
東京大阪　三井物產株式會社藥品掛

新案特許　金網入襖
製造元　鶴表具店
京城本町　電話本局四三二六番

サイモトロン　眞空管　ラヂオ用
懸賞募集

六大學リーグ戰
最高打擊率者は誰か？

一、問題　今シーズン六大學リーグ戰に於ける選手中何校の何選手が最高打擊率者たるか？（最高打擊率者名は六大學野球聯盟發表のものに據る但打數卅本以上）
二、應募者資格　應募者は必ずサイモトロン愛用者たる事を要す　依つて答案には必らず御使用サイモトロンの種類を明記する事
三、記載事項　應募用紙は官製ハガキに限り左記々載の事
1. 最高打擊率者名（但學校名附記の事）
2. 御愛用のサイモトロンの種類
3. 本新聞紙名
4. 御住所氏名
四、締切　昭和六年九月卅日到着分を以つて締切る
五、抽籤　回答多數の場合は抽籤の上左記賞品贈呈
六、送先　川崎市　東京電氣株式會社廣告課　懸賞係宛
七、發表　當籤者名はリーグ戰終了後三週間以內に本紙上に揭載し賞品を倂送附す

賞品
一等　金側腕時計　一個宛　五名
二等　クローム側腕時計　一個宛　二〇名
三等　ライター附二色鉛筆　一個宛　五〇〇名
尙右規定に反するものは沒書とす

川崎市　東京電氣株式會社

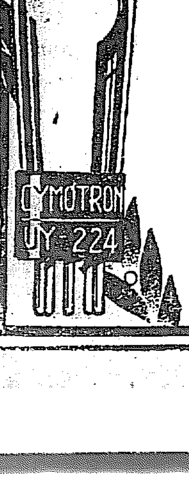

●レーベンは腦力と精力の發電體

內科一般　特ニ呼吸器、心臟、胃腸、神經
佐藤內科
院長　醫學博士　佐藤小五郎
京城本町一丁目（電話本局九〇七）

香味は31年好み！
ヘルメス
ウヰスキー

H365

湖南邑長會議（十一日全州にて）

慶尚北道

輿論の力が何より肝要

師團の移駐につき　林軍司令官語る

南鮮地方巡視中の林朝鮮軍司令官は參謀中山大佐および高級副官巻見中佐の兩人を隨へ（倉田慶州郡守の東道にて九日午前十一時十五分佛國寺ホテルより來浦地方官民有志各公職者在郷軍人分會員等多數の出迎へをうけて迎日郡廳に入り郡守室において迎日郡守及び下村浦項邑長より地方狀況に就いて詳細なる報告をうけ道評議員中谷竹三郎氏南鮮師團期成會支部長として師團移駐問題に移駐實現の暁浦項を中心に軍隊の一部駐屯方を陳情したるに對し頗る熱心に聽取ありて少憩の上川口に至り港灣及び防水堤の狀況を視察し更に配水池へ登山眼下に展望する浦項一帶を眺め案內者に對し種々微細なる質問を發するなど頗る熱心なる觀察を遂げ再び郡廳に入り中食後午後一時五十分郡廳出發東海面都邱洞三輪ブドウ農園を訪ひ同三時四十分一應浦項に引返し直ちに佛國寺ホテルへ向け出發したが軍司令官は記者の質問に對し左の如く語る

此回の巡視は各地において同樣の質問をうけたが南鮮師團移駐問題とは更に何等の關係はない單に南鮮地方は未知の土地であるからその概要をきわめる必要上巡視したにすぎない、南鮮師團移駐問題に關して大邱の地元新聞にわしの意見が掲載してあつた？わしはまだその新聞を見てみないから知らないが一體どんな事が書いてあつたか話してくれ——南鮮師團の移駐確定？成程各新聞には恰かも確定したかの如く報道してゐる樣だがわしの方にはまだ何等の通報はないよ事ろ吾々は材料のみだ勿論朝鮮に增師は必要だらう然し軍部の意嚮のみで決定する問題ではないから早急に決するとは言難いだ、要は輿論の問題だよ

浦項に軍隊の設置か、先程中谷氏から種々陳情をうけた所だが、木浦の師團移駐問題が海のものとも山のものとも判然せないのに……わしとしての意見もあるまいじやないか殊に假りに南鮮に師團移駐が確定したとしても軍隊を一定の地域に集團せしむるか或は各地方に分散配置するかといふ事は根本の方針として頗る重大問題であるから決して輕率に發表する事は出來ない問題だ軍事上浦項の價値か？浦項東海岸として將に申分ない一大港灣を擁し交通產業その他諸般に惠まれてゐるやうでである軍事上の價値などゝいふ問題は要するに國防及び用兵等といふ見地から判斷せられるものであるから俄かに斷定することは不可能であり殊に一定不變といふ筋合のものでないから話した所で結局無駄だ要するに師團移駐問題の如きは軍部獨りの意志によつて決定すべきでなく輿論の力によつて解決すべきであるといふことを與々も繰返して置く（浦項）

大邱國防同志會

十四日創立發會式を擧ぐ

大邱在郷軍人有志府內各實業團體を中心とする大邱國防同志會創立委員は十一日午後一時から會合協議の結果十四日創立發會式を擧行會則を制定し會長には中山勝之助氏を副會長には武藤重波、大場金茂氏を推薦するに決定し午後五時半散會した、會則は左の通りである（大邱）

國防同志會々則

第一條　本會は國防同志會と稱し國防に理解を有する帝國臣民をもつて組織す

第二條　本會は國防思想を普及し國防施設の完全を期するをもつて目的とす

第三條　本會は目的達成の爲め各種の合法的運動を行ひ目的事業を同くする、ものと協同し若は之を支援す

第四條　本會の事務所は大邱府上町に置き各地枢要なる地に支部を設くる事あるべし

第五條　本會に左の役員を置く會長一名、副會長二名顧問、幹事、評議員若干名

第六條　會長、副會長は總會に於て選擧し顧問、評議員、幹事は會長之れを囑託す但し役員の任期は二ヶ年とし再選を妨げず

第七條　會長は本會を總理す會議に際し議長となる副會長は會長を補佐し會長事故ある時はその職務を代行す顧問は重要事項に付諮問に應じ評議員は會の重要事項を評議し幹事は會務の一切を掌理す幹事は特に會計係二名を置き會長これを囑託す

第八條　每年一回定期總會を開き會務の報告をなす但し必要に應じ役員會の評議に依り臨時總會を開くことある可し役員三分の一以上の要求に依り役員會を開くことを得

第九條　會議は總て出席者の過半數を以て決す可否同數なるときは議長これを決す

第十條　本會の經費は有志の寄附による

期成會上京委員內定

去る九月の南鮮師團誘致委員會の結果により南鮮各地の各支部から委員を選び二十日釜山に落合ふことになり十日迄種々協議の結果小口雄、小倉武之助、金在煥三氏の出場を懇請することになり十一日交渉委員をあげて交渉した結果快諾を得たが小口氏は目下病氣中であり當日までに全快せない場合は伊藤百三郎氏が上京し又金在煥氏が差つかへを生じた場合徐丙朝氏が東上することに決定し伊藤氏以下幹部は上京委員との連絡を密にし萬遺漏なきを期することになつた（大邱）

五年度決算發表

慶北道昭和五年度決算は十日道會計課から發表したがそれによると歲入當初豫算二百七十三萬三千八百十七圓に對し決算二百八十五萬一千六百六十八圓四十四錢で一萬七千八百五十一圓四十四錢の增加となり歲出決算は二百四十九萬九千九百六圓十九錢で當初豫算より二十三萬三千九百十四圓八十一錢を減じ結局差引繰越し三十五萬一千七百六十一圓九十五錢であるが內譯は左の通りである（大邱）

歲入經常部

▲地方稅豫算二、二〇八、〇五〇圓決算二、二六四、一七二圓二
▲雜收入豫算四四一、五七九圓決算五〇三、七九〇圓七二
▲經常部歲入合計豫算二、八一四、〇〇圓決算二、九一八、〇六七圓六

臨時部

▲雜收入豫算一〇、五一七圓決算二五、九六六圓三五
▲臨時部合計豫算九一九、五八七決算同二三六、〇三〇圓一〇
▲豫算前年度繰越金二〇六、六〇三圓
歲入總計豫算二、七三三、八一七圓決算二、八五一、六六八圓四四

歲出經常部

▲土木費豫算一七三、五一六圓決算一六〇、四八〇圓四七
▲工產獎勵費豫算二五三、四一五圓決算二三九、〇七六圓一一
▲社會救濟費豫算七一、八〇〇圓決算五三、七四七圓六八
▲歲出經常部合計豫算一、五六二、二八二圓決算一、四四二、四三八圓一一
▲臨時部
▲土木費豫算三九九、八八二圓決算三五〇、五五二圓三七
▲補助費豫算一、五六四、三四七圓決算一、五〇七、四六二圓四二
▲歲出臨時部合計豫算二、一七一、五三五圓決算二、〇五七、四六八圓〇七
▲歲出總計豫算二、七三三、八二七圓決算二、四九九、九〇六圓一九
▲收支決算殘高三五一、七六一圓九五錢
昨年繰越金三三六、〇三〇圓一〇

道內郵便所長會議

慶北道內郵便所長會議は十一日から大邱驛前商品陳列所で開かれ各郵便所長六十余名、釜山局から永井局長以下出席左記諮問事項を協議午後四時第一日を終つた

諮問事項

一、業務運行取締上自所において施設したる事項及效果
二、從業員の指導訓育並平素における家庭調査上最も有効なる方法
三、簡易保險募集成績向上方に關しその施設の現況並意見
四、貯金獎勵上の特殊施設

建議案

一、簡易保險募集に關し他部局との交渉模樣、詳細回示せられたし（咸昌所提出）
一、メートル法施行の通信料金表を作成し公衆に配付用として交附せられたし外六件（善山所提出）
一、爲替再度證書請求に對し受領證を交附することに改正せられたし外一件（大邱南龍岡所提出）
一、一圓以內の小爲替證書には金額記載の直上に『小額』の黑印を押捺することに改正せられたし外一件（玄風所）
一、爲替表記用封緘紙を封筒で他完全なる封紙に改良せられたし外二件（聞慶所）
一、保險募集手當を郵便所に限り八割に切り上げられたし外四件（安康局）
一、郵便物到着直知郵便局知哲中に通知書を印刷せられたし外二件（同火所）
一、簡易保險募集區域外に募集せんとする時は當該局所の承認を受けざれば行はれざる樣に通牒ありたし外四件（盈德所）
一、聯合所長會業務改正の件（大邱元町所）

全大邱メンバー決定

來る二十日大邱、釜山の定期庭球戰に出場する全大邱のメンバーは十一日左の如く決定猛烈な練習を初めた（大邱）

（駒井 土井）（大野 孫）（金仁福 梁錫仁）
（千中辰 徐文圭）（島吉 武谷）（塚田 金泰永）
（崔永生 能勢）（李春雨 趙鎭浩）（姜在鎬 梁東淳）
（朴永煥 楊泰成）

無期延期

大邱府政親和會第二回聯立打合會は十一日午後三時から府立圖書館樓上に懇談會を開くはずであつたが都合により無期延期となつた（大邱）

砂防工事の副產物

萩細工の成績良好

慶北道の砂防工事は國費、道費合して三千百二十九町步に達してをり保護組合も三十九組合、一千九百七十九人の組合員を有してゐるが榮州砂防保護組合では今年最初の試みとして砂防地に植栽してある萩の枝を利用して籠、箕、食器入れ文宮等を製造したところ意外に好成績で一見竹細工と變らず然も乾燥すればするほど丈夫になり實用的であり值段も安く副業として奬勵する方針で材料は豐富である（大邱）

全羅北道

堅實な發展が最も肝要である

取引所の開設について　森菊五郎氏語る

取引所施行細則發布され群山も指定地として決定發表されたにつき早速群山米穀商組合長森菊五郎氏を訪ひその感想を求めれば氏は多年の宿望を遂げられた喜びと流石當面の責任者としての安心の色を漂はせつゝも感慨深き面持ちにて左の如く語つた（群山）

長年の問題であつた朝鮮取引所令發布せられて約四ヶ月を經過した今日いよく施行細則發布せられて釜山、大邱、仁川、鎭南浦、木浦、群山が設定地に指定せられた譯分遲かりし感はあるも兎も角各位と共に慶賀に堪へぬ、殊に兎角分の隆港

木浦が入選

した事は吾人同業者として實に喜ばしい次第である周知の通り當群山は米の群山として其名高く背後には朝鮮米倉庫と稱せらるゝ全北平野と忠南平野をひかへ經濟地域としては全羅南北道忠清南北道の四道をひかへその集散する米穀は百五十萬餘石を算し移出額は鮮內移出額の九割以上をしめる實狀である。この米の群山に取引所の設置せらるゝは當然過ぎる程當然である斯くめぐまれたる土地は朝鮮各地に一ヶ所もないといふても過言でないと思ふ抑々取引所は主として米の需要供給を假需要假供給が混入しつゝの流れを形成し公定相場が作られて

大量の取引

が敏速公正且備實に行はるゝ事となるその結果取引所相場は朝鮮經濟界をリードし大宗たる米取引は面目を一新する事となる、かゝるが故に當局の統制ある監督と相まつて取引所の賣買取引高は從前より漸次倍加するに至るは間違なく火を見るより瞭然たりといはねばならぬ御存知の如く當群山は米の經濟都市として米取引の好不況は直ちに市中一般經濟界に波及しその影響する所は實に甚大である、よつて米に關係あるなしに拘らず一致協力直接間接の別を問はず新取引所の健實なる發展をするのが最も肝要である今や當群山は對岸長項里の發展と共に脅威を受くるの際取引所の開設を一劃期として面目を一新するを要すると思ふ

神谷仁川稅關長着任（十一日仁川驛にて）

邑長會議 第一日

既報の如く湖南邑長會議は十一日午前九時より全北道會議室にて開催全南北忠南北十二邑長出席し藤谷全州邑長開催地の立場として開會の挨拶あり藤谷邑長座長に推され直ちに議事に入り提案者より先づ提出理由の說明あり各邑長これに對し質問、贊否一通り二十九項まで檢討的に審議を了り更に第二日に二讀會的に審議し、委員會等を組織することなく全部本會にかけて採否を決することとし午後三時閉會し、一同は全州府營支局工場を視察し先づ第一日の日程を終つた（全州）

色服着用宣傳ポスター

懸賞で募集

金全北知事が着任以來大童となつて宣傳した色服宣傳も夏期に入つて、各方面が白服となり宣傳に都合が悪かつたが、いよく秋冷を覺えると共に冬服の準備に忙しくなり色服宣傳にあつらへ向で、大々的に宣傳に取りかゝり左の要領にて宣傳ポスター圖案を懸賞で募集する事になつた

一、圖案の大きさは横一尺七寸縱二尺寸
一、圖案要項　色服着用の第一步として色服を着用しませうを趣旨に記載し、全羅北道を記入する事
一、締切　十月十五日午後四時迄
一、發表　同十六日
一、審査員　全羅官民有志
一、宛名　全北地方課長
一、賞金　一等三十圓、二等十圓三等五圓各一名

金堤の水稻作況

前年に比し三割減豫想

今年の水稻作況について當地郡農會水利組合及流組の調査を綜合するに作付反別二萬五千二百町歩收穫豫想高二十五萬石にして前年に比し三割方の減收であるがこれは昨年の過剩生產による米價安の波紋を受けて播付期における肥料の入札惜みと分蘖期における風水害のため收穫を減じこれを平年作に比すれば一割の增加である（金堤）

金堤から

◇お隣の井州裡里はとつくに邑になつてゐるのに金堤だけがいつまでも面で落着いてゐるのはどういふわけか

◇すべての點に於て見るも決して他の邑に比して遜色はないが惜いかな市民の熱が足りないことである

◇官廳の方で力瘤をいれてゐるさうだから有志はこの際大ひに奮醒して金堤のために運動して欲しいものである

黃海道

兼二浦港の開港方陳情

總督の巡視に際し公職者一同から

黃海道巡視の途にある宇垣總督は十一日午前十一時三十七分着臨時列車で着驛學校生徒消防組軍人分會員民多數の出迎へを受け直ちに邑事務所に入り石橋邑長から邑勢の狀況報告を聽取し官民代表者に接見した後三菱製鐵所を視察し午後一時發輸船に搭乘大同江を下り猪島に向つた兼二浦邑民は多年の宿望たる兼二浦開港に關し左の如き陳情書を提出した（兼二浦）

兼二浦港開港陳情書

兼二浦港は大正七年八月朝鮮總督府指令第三十六號に依り三菱製鐵所用輸移出入貨物に對してのみ常時派出檢査直に運搬船の出入を特許せられ不開港地たるに不拘一般開港場と同樣の取扱を相受候へ共右は三菱製鐵所用品のみに制限せられ居り一般地方民にはその恩惠に浴する所無之候爲に地方產業開發並に本邑發展上本港の開港を急務と認め去る大正十年以來關係郡民及び兼二浦市民は數次道及本府に對し開港陳情を試みその後と雖機會を得る都度之が達成に不斷の努力を擲ち居る次第に有之候從つて何れの日にか必ず所期成功を確信する物には有之候へ共經營狀態等の關係にて自然延引するに至るは地方民の不便不利不勘之候に有之候に付此際指定港として特に御詮議相成此段陳情候也

昭和六年九月十一日

黃海道黃州郡兼二浦邑會議員　桐本光藏外十一名
兼二浦學校組合會議員　市川武吉　外九名
黃州郡學校評議會員　金斗猷

陳情要旨

本港は水深干潮面二十六尺滿汐において五千噸級の汽船を浮べて係留繼々たる物あり港內波靜かにして毫も破の虞れなく實に天與の良港たり恐らくは現在の三菱製鐵所が不開港入港の特許を得たる物資に於ても當時派出檢査官を受けて居り暫く開港場同樣の利便を享け居れるが製鐵所用品及び生產品に限りての特別扱にて一般地方民は折角の良港を有し乍ら是を利用する事も將た又地方的にも經濟上の一大損失たるを失はず一面我が黃海道は朝鮮三大穀倉の一として米穀の產額は數百萬石に達し加之に黃州郡特產リンゴ年額二百萬貫の巨額に達し此等の產物の大部分は殆ど陸運に依るの外なく何れもケ浦里により陸揚げの上更に木浦へ搬送の運送等の不便にて此に依り仁川鎭南浦へ鐵道輸送或はハシケ運送を倍加しつゝあり生產者の實に莫大なる損失を蒙り不利益一切ならず本港の指定は海上運搬料率の低下を要し外貨材の便益を地方民に與へ產業開發の第一義に副ふは自明の理と仰ぎ候くば吾等の請願を容れ賜らんことを

暴風雨被害者救濟

黃海道に於ける八月十八日以來の

海州外七郡酒類品評會

十月三日から海州で

黃海道では海州郡外七郡聯合主催品評會を十五日から四日間海州郡元町紀念學校において開催すべく準備を急いでゐるが十月六日は道內酒造組合總會をも開き職員及決算並に役員の改選を行ふ筈である（海州）

縣賞附畜牛特別大市

賣買頭數八百餘

海州、金川、谷山三郡畜產同業組合主催畜牛特別大市は十日海州郡翠野市場にて開催されたが正午より降り出した雨にもかゝはらず各面よりの人出凡二千五百余人出牛一千二百頭、賣買頭數八百餘格二萬五千圓にて午後六時締切り抽籤を行つたが當選者は左の通りである（海州）

▲一等賞（七十圓）西邊面　崔承仁
二等賞（二十圓）羅里面　金承佛
三等賞（五圓）五名　北旭町　朴元萬
四等賞（一圓）二十名

沙里院から

◇宇垣新總督の本道初巡視を迎へた十日の沙里院の天候は生憎朝から陣雨でいたく市民の氣を腐す然し午後三時からやつと雨もやみお日さまの顏も、ちらく見へ出したので待山平壤土木出張所長は自動車をかつて當地唯一の公園景岩山の旋回道路の試乘をやつて見た

◇ところが道路は德江郡守が心配する程でもなく案外容易に昇降が出來たので總督到着の上は何を措いてもこゝにお供をしてその頂上から既成載寧江の工事や目下從事中の當地運輸工事その他近き將來是非實現させなければならぬ載寧江の改修工事等を具さに說明すべく折角手具延引いた甲斐もなく總督到着が約二時間以上も遅れた爲にそれが見合せとなつた事は大なる遺憾であつた

◇沙里院郡廳敷地附近の沿道に堵列した多數の歡迎者中から不意に一名の老人が飛出し帽子を振りあげ鳳山水利組合萬歲を連呼的に三度叫んだのには、一同、ちよつと面喰つた老人は金炳烈と言ふ西里の區長であつたのだが何のために、かゝる言動に出たかは未だ判らない一般では多分水利組合贊成の意を表示したものだらうとも言ひ、否組合反對のものだらうともいはれ所見區々である

◇郡廳樓上における官民有志の接見で、總督は數十人に亘る接見者の氏名を名簿により一々呼んで懇ろに會釋し最後に『沙里院をここまで築き上げた諸氏の功勞に對し深く感謝するとともに將來とも一層の努力をお願ひする』と恰かも自分のことでも頼むやうな丁寧極まる挨拶には一同全く感極まり一言の答辭さへ出來なかつたものである

◇その夜於之屯水利反對側では數臺の自動車で岡田旅館に出掛け陳情を試みんとしたが泉崎內務部長斡旋の結果十一日午前七時少數の代表者だけでなすに決して引とつた

財務主任會議

黃海道財務主任會議は十月五日から三日間道會議室において開催する豫定である（海州）

群山消防廿年記念式

廿七日擧行

群山消防組創設二十周年記念式は來る廿七日擧行の豫定で準備を急いでゐる（群山）

慶尚南道

卅年目に思ひが叶ふ

釜山取引所の設置　近く陣容を整へる

今回いよく取引所令施行細則によつて實現することゝなつた釜山取引所の設置について米穀商組合ではにはかに活氣をおび取引所設置の聲をあげてより約三十年の歲月を有する釜山側としては多年の懸案が解決されるので設備其の他の諸案をすゝめて取引所設立委員會を設け定款及業務規定などについて愼重に研究することゝなり十一日午後穀物市場樓上にて緊急役員會を開催し打合を行つたが取引所の構成上釜山場現在の清算部に正米部を併置するか或は正米市場現規によつて別個とするか役員會にて十分に可否を錬つた後ら決定する模樣であつて設立委員會の組織を急ぎ一週間內に諸般の陣容を整へる方針である（釜山）

高利貸といふもの

密陽郡密陽邑內二洞豆腐製造業金萬用は自己の營業資金として密陽邑三門里高利貸中橋鍋太郎（假名）から金子を借受けてゐたが不況につぐに不況へ僅な豆腐製造業位では仲々借金の返濟も出來ず中橋からの再三の請求も一日々々と延びて今日に及んでゐた所中橋は何と思つてか前記金萬用に對し家屋明け渡しを要求すると同時に萬用一家族の居住する溫突の焚口を釘付となしあまつさへホルマリン二瓶を室內に散布して立去つたが斯くとも知らぬ金を初め眠來合せ姻戚及び偶々同家を訪れた隣家の尹致祖渡邊是等は室內から漏れ出る瓦斯の臭氣に打たれて人事不省に陷り一時は大騷ぎを演じ直ちに醫師の診療を受けたので何れも一命を取止めたが、これを傳へ聞いた借家人同盟會長金錫成氏は人道上容易ならぬ事柄とて事實を列記して密陽警察署長宛に訴の手續をしたので目下取調中である（密陽）

馬賊の片割れ射殺

朝鮮銀行を襲はんとして內偵中を逮捕した馬賊については其の後安東署で引續き取調べ中であつたが更に右は鳳凰城居住丁鳳岐を首領として過日六道溝居住朝鮮人米穀商西野夢渉方を襲ひ現金掛圓を強奪したのをはじめ五道溝六道溝を荒してゐた馬賊と判明し犯人の自白によつて、右一味の根據地が鳳凰城にあることが判つたので直ちに同地公安局に手配し十日午前十一時頃同公安局員數名が同所を包圍し暫時交戰の末丁は射殺され一名は何れへか逃走した（安東縣）

豐陽面事務所移轉問題

高興郡豐陽面元古邑面事務所は面の中央として現在の栗峙里にあるが今回改築の議起り面長は現在の場所に新築するを適當と主張し豐陽面豐南里の內鮮人居住者一同は豐南は高興郡の呑吐港で行政上樞要地であるから豐南里に移轉改築するを適當となし內地人一同中去る七日多數の里民と共に面事務所に行き面長に陳情したが面長の容るゝところとならず翌八日更に五十餘名一同一先づ歸宅したが八月更に內地人は郡に出頭陳情したが未だ解決に至らない（高興）

滿洲

出鱈目の日貨排斥宣傳文

▷これら唐人の寢言といふ

安東における中國各學校においては今回の日支事件を機會に朝鮮人の學生を退校せしむると共に極力排日宣傳に努めてゐるが更にこの程安東教育長林明定は過日遼寧省國民常識促進會より日貨排斥の宣傳文配布方の通報に接したので村內各學校に配布したがその宣傳文の內容は次の樣なものである

今や日本は鐵道網の完成計畫に滿蒙侵略政策實行のための手段方法を擇ばざる現狀である近くは萬寶山を占領し朝鮮人を使嗾し我同胞數千名を慘殺したのは非人道的兇犯であるこれを見て我等同胞は等しく淚を流してみる併し內は死しても精神はなほ存在するものである、各人奮勵せよ、見よ、現在は各方面に反日運動を開始してゐる、我等また等しく何等か根本策を講ぜざるべからず諸君は須らく國貨の獎勵を敢て爲し共同提唱して提唱に成功せざるべからず（安東縣）

稅金の未收

未だ五千圓

不景氣世帶の上に稅金が集らないので馬山府の納稅係はすつかり閉口してゐるが、第一期の各稅が未だ五千五百圓の未收になつてゐる人員にて二千五百人、未收金額は總額の三割五分だ、九月になつてもこの調子では全く不安にならざるを得ない。府では去る七日から十八日までの間府內十一ヶ所に徵稅出張所を設け午後の一時から六時まで納稅を受付けてゐるが、元來府廳舍が市街南端の山の上にあつて非常に不便である關係から自然納稅の意慾を來す結果にもなるので、かうして出張所を設ける事は一般の便利のためにも好都合とされてゐるが、なにしろ稅金のあつまらないのには依然として弱らされてゐると（馬山）

東萊溫泉の成行き

各方面から注視さる

東萊邑民側の運動によつてきはめて微妙な狀態となつた溫泉問題は成行きについて各方面から注視されてゐるがすでに道より提案の諒解を受けた永田工務所長は鐵道當局と打合せのため十日夜上城し十四日頃歸任の筈であるが東萊溫泉の積極的施設について永井所長がどの程度の經營案を携へて歸釜するか東萊繁榮と密接な關係があるので期待されてゐる（釜山）

辭令

道立醫院醫官（晉州）　森田玄武
陞敍高等官五等
依願免本官
郡屬（金海）　李甲洙
晉州（忠北）在勤を命ず
郡屬（晉州）　崔東郁
金海郡在勤を命ず

國防講演會

連夜にわたつて府內各所にて開催中の釜山在鄕軍人分會聯合會の國防講演會は昨今の時局問題と關連して府民の熱狂的共鳴があり盛會をつゞけてゐる（釜山）

刑務所行き志願

不景氣が生む笑へぬ喜劇の一幕——十日午後四時過ぎ釜山辨天町にて店頭にあつた反物を掠拂つて逃げんとする老人があるのを釜山署員が發見し取押へたが犯人は慶北漆谷郡生れ李某（六七）と稱し寄る年波と不景氣の爲め衣食に窮し刑務所行きを志願しての竊盜と判明（釜山）

全羅南道

新興途上の麗水

南鮮の鐵道開通と共に麗水港も新興地として面目を一新すべく、これにそつて擴張に力を入れ、驛への幹線道路、新市街地の工事も完成し、新市街も商店、家屋の新裝なり本田精米所の操綿工場も新機械をすへ近く操業を開始する事となり殊に、築港方面は、麗水港驛、麗水本驛も新裝なり、近く事務を取扱ふ事となり、先般光州松田組の手に入札せる農業倉庫も飯山道技師の監督の下に着々工事進み、麗港運輸會社も清水組の手によつて工事にとりかゝり共に十月末には竣工を見る筈で完成の曉は、交通の便と共に、益々新興の商工業地として、面目を改め發展を見る事であらう（麗水）

忠清南道

振興會聯合總會

來る廿五日大田にて

大田邑では廿五日午前十一時から邑事務所會議室で大田邑內各振興會の聯合總會を開催し左の諸事項を協議する筈である（大田）

協議事項

一、各振興會を通して改善を要する事項
二、各振興會を通して急施を必要とする事項
三、生活及民風改善に關する事項
四、產業の合理化に關する事項

大田大隊昌寧へ出動

野外演習に

步兵八十聯隊大田第三大隊は十八日設置南昌寧の演習地に出動十九日から二十六日まで中隊教練及第四期の檢閱、廿九日から三十日は工兵第二十大隊との聯合演習（大邱附近）に參加同夕歸隊の豫定であるが十二日から勤務演習のため入隊の豫備役下士以下二十七名も參加の筈（大田）

朝鮮弓道役員改選

江景朝鮮人弓道部德游亭では今回役員改選の結果左の通決定す（江景）

接長　丁興燮
勸武　梁泰玉
公員　崔德順
同　徐相玹
同　林鶴相
掌務　全學鉉
同　朴啓郁

金剛山探勝團募集

大田旅行俱樂部では本月二十三、四日頃五日間の豫定で紅葉の內外金剛山探勝團を組織すべく會員募集中である詳細は大田驛に照會されたいと（大田）

五月信子一行來る

遊鮮以來京城を振り出しに各地に公演多大の好評を博しつゝある近代座五月信子、高橋義信一行四十五名の大一座は十四、五兩夜大田座に開催の大田消防組家族慰安會に特別興行に出演することゝなり十三日花々しく乘り込む筈で市內はおなじみの五月信子の名で湧き返る人氣である（大田）

法聖浦で電話交換

法聖浦は朝鮮汽船の寄港地であり附近には朝鮮有數の漁場で近年次第に發展の途程に在るので、遞信局では同地に電話の交換業務を開始する事に決定來る十六日からその申込の受理を開始するが、準備完了次第交換業務を開始する筈

棉作は減收

七月以來多雨低温が打續き特に日照時間少なくて道內の棉作々況は生育不良にして一大減收を豫想されてゐるが道種苗場の棉作は比較的順調にて害蟲の發生を見たがつたが棉花の脫落期に再三暴風雨の襲來に非常に禍され收量に及ぼせる影響大なる模樣であるが種苗場における棉作生育狀況を示せば

品別	草丈	枝幹數	作況
道作區	三・七	九・三	普通
輸作區	三・八	八・三	同
二區平均	三・三	八・八	

地方集會

◇三上支店長招宴　東拓大田支店長三上大作氏は十二日午後六時半荒川料亭に大田官民有志五十名を招待し新任披露宴を催し同氏の挨拶に對し高橋郡守の謝辭あり極めて盛宴であつた（大田）

地方人事

▲非谷莊三郎氏（釜山米商組合長）取引所設置決定につき挨拶のため府內各所歷訪
▲伊東俊一氏（米商組合理事）同上
▲加藤平太郎氏（加藤精米所主）十日夜釜山發鎭南浦へ
▲矢橋良胤氏（朝鮮民報社編輯局長）十一日同社を退き當分大邱に滯在する
▲川本邦雄氏（慶北學務課長）慶州管內各學校視察中の處十日夜歸邱
▲小林省三氏（慶北金組聯合會理事長）慶州金組主催各產業團體關係者懇談會出席の爲め十日來慶の處十一日歸邱
▲阿部元家氏（中央朝鮮協會理事）各地巡遊中の處十一日午後國秀齋家庭訪問後安東同鄉來慶佛國寺に一泊の上十二日古蹟視察を爲し校里崔浚氏宅にて晝食後慶南に向ふ
▲土谷直二郎氏（大田第三大隊長）平康地方出張中の處十二日歸任
▲別府壯太郎氏（南鐵重役）九日麗水發連絡船にて內地へ
▲川面龍三氏（遞信局經理課長）元山分掌局管內視察のため十二日元山へ
▲丹下郁太郎氏（咸南警察部長）十日元山發歸任
▲植村玄原氏（元山警察署長）十日歸任

平安南道

松茸輸送

飛行機で　平壤から東京へ

平壤府南門通り共城商會では十日の航空便で平安南道陽德產の松茸二キロ五百を東京神田青物市場へ送つたこれが價格は十二圓であり二回の空輸賃を加へても十四圓にすぎず東京では廿五圓位に賣れる由である（平壤）

合財袋

◇……平安南道孟山郡東面松水里と芳姉里の住民から秋の雄子を採取させ每年卅石程買ひ上げてゐるが本年は約五十石を買ひ上げたその價格は實に八百圓に及んでゐる同地民は殆んど全部火田民であり馬鈴薯を主食としてみるが今年は雨が長かつたゝめ馬鈴薯が腐り困つてゐる處へ八百圓の金が入り一同大喜びである

◇……朝鮮兵備充實西鮮期成會では來る廿三日午後七時から金千代座に於て兵備充實問題大演說會を開催することゝなり目下着々準備を進めてゐる

◇……海軍省の緊縮方針に則り平壤府外海軍燃料廠寺洞鑛業部では從來の職員、從業員の慰安會を體育方面へ投ずることゝなり工費四千餘圓を投じ同部水源池橋側數坪に三千餘坪のグラウンド建設工事中であるが同工事は十月下旬竣工の豫定で早くもグラウンド開き運動競技計畫を進められてゐる

◇……平安南道孟山郡孟山面地方の煙草耕作成績は頗る良好で平年の二割方增收見込みである

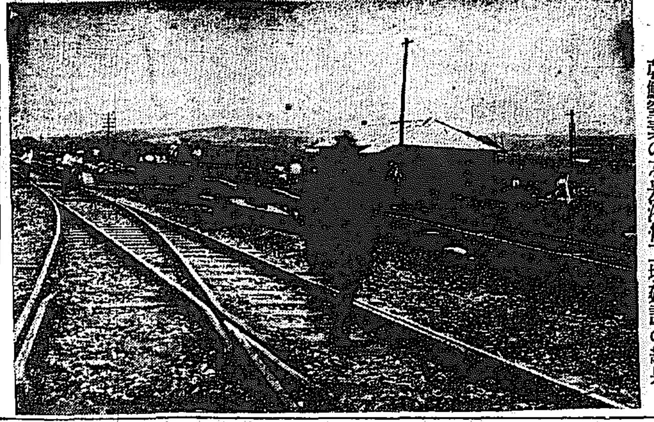

咸北明川に新設の永安驛
朝鮮窒素の石炭液化工場建設の結果

咸鏡北道

金肥は從 堆肥奬勵が主
製造高も年々增加

咸鏡北道における肥料奬勵の狀況は金肥よりも堆肥および綠肥に重きを置いて施設し、特に堆肥の奬勵にはもつとも力を注ぎ例の產米增殖計畫の樹立と共に着手しこゝ四五年の間に著しい普及と發達とを示したため一路向上の途を辿りつゝあるがこれに關し道農務課當業技手上遇信一氏の語る所によれば——いつたい本道は數年前まで環境の關係上から農業の經營方法もいはゆる

粗放的農業 で簡單な地區に人口は稀薄であり、土地が十分であるため殆んど肥料など施す習慣無く、自然地力も衰へ地味も瘠痩を來たすのみであつたが、例の產米增殖計畫の樹立と共に、大ひに施肥を奬勵すべく先づ堆肥の製造を指導する事となり、實行に着手せられたのであるが、何分にも長い間の無肥料耕作の習慣と、下らぬ迷信やその他色々の原因などがごつちやになつて直接これが指導の衝に當つてゐる人は非常な困難に逢着したけれどもよくこれに耐へ、興致不斷の努力を拂つた結果

其の成績も 漸次に現れ來つて現在では可成りの普及と良質のものを製造するに至つてゐる 來る昭和十年までには反當り百二十五貫までの製造を目標として計畫を進め現在九十五六貫所まで漕ぎつけてをり、昨年度の道內製造高はこれを金に換算してざつと二百五十萬圓位に相當する量で、困難な事情にありながら四五年間の成績としてはまあ／＼可なりといふ事が出來やうと思ふ、金肥の方は地力の衰へてゐるところへだしぬけに施すと却つて面白くない結果を齎し勝であるので、先づこの堆肥なり綠肥なりで

地力の增進 を計つてから後にすべく、少くも堆肥と併用せしむる樣指導してをり、現在金肥の使用は約三萬四五千圓位のものであるが、しかもその使用率も年々增加の傾向を示しており農家が肥料といふ事に漸次目覺め來りつゝある事を物語つてゐるもので結構な現象ではあるけれども、これが濫用はやゝもすれば意外の失敗を招く懼れあり、時機と共に理解ある向に對して適當な指導を怠らぬ樣にしてゐる——との事である（羅南）

仕込資金交付

清津における用鰯（旋網）漁業仕込資金融通として今回道當局より總額二十二萬二千圓の交付あり九日午後より清津府水產課の手で當業者へ交付を開始した、右は鰯工船の第二部隊は十日頃を以て清津に入港、目下清津側漁業家から旋網統の鰯漁方につき交渉中である（清津）

豆滿江の護岸工事
西本組の手で着手す

問題の柳多島を擁る咸北慶源附近の豆滿江は年々出水の爲めに對岸側江岸の沃土を數十町づゝ崩壞流失せしめて居たので、地方民は起と成つてこの護岸工事を要望して居たところ、今回いよ／＼物成り慶源側に護水堤を二ケ所と九十メートルの護岸を第一期工事として着手することゝし今回土木部清津出張所で工事入札を行ひ、西本組外八名の指名だつたが、西本組が四千二百八十圓で落札した、直ちに起工十一月中旬に竣工の豫定である大體此江岸崩落によつて例の柳多島が段々わが江岸をはなれて支那側に成つてしまつたもので、その上に毎年立派な耕地を二十町も三十町も流されてゐたのだから實をいへば護岸工事も遲過ぎる位である（清津）

清津水道の電力問題
今井電氣課長が仲裁

清津水道の動力料金低下を眼目とし清津府當局は從來の朝鮮電氣より供給を拒絶し府營を以てディゼル・エンヂンを購入して水源地動力を起さんと計畫してゐたが、偶々本府遞信局今井電氣課長の居中調停あり朝電に對して料金値下げの交渉を開いてはといふことになり、前田府尹の熱心な斡旋により多數議員も一致して今井課長の厚意に賛意を表し、改めて朝電村上副支配人を招致して折衝し、村上氏もこれを本社の重役に打電して回答を待つことになつたが、大體會社側は今井案に無條件一任と決しゐることとて近く圓滿なる手打ちを見るであらうこれによると府も財政難の今日一時に二萬圓を捻出する必要もなく、若し今井案そのまゝ承認とならば今年度に料金二千圓を、その後は一ケ年に三千圓內外の輕減となるわけで會社側も相當犧牲を拂ふ形勢と見え右の引下料金確定と共に聲明書を發表する筈（清津）

列車編成中 車掌の奇禍
九日朱乙驛で

九日午後二時咸鏡線朱乙驛で同驛發清津行第五一五列車編成中車掌小野寺三氏は右組成車に觸れ胸部に打撲傷とその他輕傷を受けたので直ちに驛前某公醫の手當を受けた上列車で清津に運び鐵道病院に收容加療中である（羅南）

池田警務局長

池田警務局長は十四日午後二時三十五分着列車にて來寧し會寧郡廳、法院支廳、會寧道立醫院、步兵七十五聯隊、工兵十九大隊國境分隊會寧神社を訪問視察し會寧邑事務所の諸官衙を訪問し柳多島旅館に宿泊十五日午前六時三十分發圖們鐵道にて間島方面に向ふ筈（會寧）

荷物自動車許可

清津雄基間の荷物自動車は鐵道自動車に許可されたことは既報の通りだが、今度雄基鐵道株式會社清津支店では此程清津雄基間に貨物自動車の營業を出願してゐたところ八日を以て許可された、途中土幕洞（米山金鑛所在地）外八個所に停留所を設け清津午前九時發、雄基には午後四時着の豫定である（清津）

三人組强盜
會寧に現る

八日午後十二時頃會寧五洞崔榮瑕方に茶褐色の外被をまとひ覆面をした三人の賊しのび込み其內一名は刃渡り二尺位の日本刀らしきものを携持し主人を呼び起し脅迫し現金三十圓を奪ひ逃走した（會寧）

羅南雜組

◇……支那揚子江流域における大水害の罹災民に對し道においては義捐金募集中であるが、心ある人は來る二十五日までに道地方課宛に申込まれたいと

◇……羅南步兵第七十六聯隊では十二日午後三時から同第七十三聯隊では十二日午後四時から何れも將校集會所で見習士官の說明會議開催

◇……來る二十四日の羅南神社秋季例祭に奉納劍道試合が舉行せらるゝ筈で我と思はん人は十八日までに道警察部警務課宛に申込まれたいと

咸鏡南道

咸興を中心に 公職者の聯合會
けふ午後一時から 咸興武德殿で開く

雨後の筍の如く發展しつゝある咸興には未だ諸多の大問題が横在するので飛躍咸興府尹は大咸興建設上直接利害關係を持つてゐる咸州郡の各面と提携して諸問題を打開すると同時に咸興を中心として各地の繁榮を圖る爲め十三日午後一時から咸州郡興南、西湖、雲南、岐川、州西、川西、州北等各面の公職者及咸興府公職者の聯合打合會を武德殿において開催する協議事項は左の通りであると（咸興）

▲西湖津及興南の築港に關する件
▲咸興、興南、西湖津を聯絡する鐵道敷設促進の件
▲長津江水力電氣工事着手促進の件
▲咸興から長津を經て平北厚昌に通ずる鐵道敷設促進の件
▲咸興、西湖津間一等道路改修の件
▲中學校及女子高等普通學校設置の件
▲大衆運動場設置の件

甲俱の照會に贊成
元山商議の態度

元山商工會議所では九日午後一時より同所樓上で役員會を開き在京城甲子俱樂部より商議聯合會を通じて照會し來れる師團移駐期成會創立に關する件外一件につき協議する處あつたが師團移駐期成會創立の件に就いての贊否は結局同會創立に當りて大正十三年八月全鮮的に創立された師團設置期成會がなほ存續せるに對しこの際適當な所置ありたき旨を附言して贊成することに決定、その旨聯合會に回答することになつた（元山）

豐山に霜が降る
前年より一週間早い

豐山地方は最近の秋冷で氣溫が急激に低下して五日朝には管內一圓に亘り降霜を見たが前年に比し約一週間早いしかし一般農作物には何等の被害なしと（咸興）

記念保險と貯金の成績

咸興郵便局における九月一日から七日まで一週間記念保險および貯金の特別勸募集期間の成績は左の通りである（咸興）

▲簡易保險募集件數一四九內地人六〇朝鮮人八九保險金額三萬一千九百四十九圓二十錢內地人一萬三千六百八十九圓五十錢朝鮮人一萬八千二百六十九圓七十錢保險料百五十四圓八十錢內地人七十九圓三十錢
▲郵便貯金募集口數一千六百三十六口內地人一、一七四口朝鮮人四六二口金額二萬三千四百二十七圓二十四錢內地人一萬四百四十七圓十四錢朝鮮人二千九百八十二圓十一錢

旅行俱樂部組織

不況の深刻が鐵道にもおよんだせゐか赤字補塡の名案が設立金制度の旅客吸引策となつて現はれたすなはち旅行のシーズンには入つたのを機に元山驛では『元山旅行俱樂部』の計畫を樹て目下石橋驛長發命となつて驛走準備中であるがこの計畫は鐵道と旅行者の接近を計り愉快な明るい旅をしやうとするのにある、組織は旅行好きな人達を以つて會員となし會員は毎月二圓の會費を納めこれを積立て、旅費の補充になし會員中から役員を選び役員は成るべく市內の人々を當て事務所は驛舘內に置き事務は驛員が取り團體旅行の際は鐵道から二名の案內者を附してサービスし、會員には毎月『鐵道ニュース』といふパンフレットを配布する等でこの計畫は本月末頃までには具體化するであらう（元山）

元山の體育デー
十月三日舉行

元山府では恒例の體育デーが近づいたので十一日午後一時から府廳樓上に體育協會理事會を開き種々協議の結果第八回體育デー開催につき府學校團體その他の參集を求めて懇談するところあつたが大體において前年同樣十月三日公設グラウンドにおいて陸軍及び青年團を中心とした陸上競技を舉行することに決定した（元山）

辭令（十日附）

任高等女學校教諭 小杉ミツ
補元山高等女學校教諭
任公立普通學校訓導 池榮玉
補下碣公立普通學校訓導

母親の奇禍
辨當を持つて行く途中で轢き殺さる

十日午前九時頃朝民致遠事業咸興城川江改修工事第五工區で土砂運搬中のガソリン車が人夫の母親を轢殺した椿事があつた、被害者は咸州郡川原面源成里元鶴國の妻朱氏（五〇）で例の如く同工事に出役してゐる子供二人の朝飯を持つて來て子を探しつゝ土砂運搬車線路を橫切る際前記ガソリン車に觸れて左脚大腿部以下膝關節あたりの骨を粉碎し直に道立醫院に擔込んで應急手當を加へたが多量の出血のため同日午後一時頃遂に死亡した同椿事起るや現場附近西上里萬歲橋附近に百數十名の群衆が寄集つて運轉手を殺せと怒號しながら形勢不穩のため咸興署から警官十數名を急派して鎭定したがこの騷ぎに運轉手は未だ何處かへ姿を晦ましてゐるので事件の取調べも行はれぬ（咸興）

城川江と南大川
近く工事に着手

咸南道治水事務所においては早北鮮の洪水期も濟んだのでこれから建造物の建設に取りかゝり來年の雨期期までに工事を完成さすべく先程來計畫中のところこの程その設計成り上司の認可を受くるまでに立ち至つたので本月下旬迄に認可を受け指名入札に附し來月上旬より工事に着手する筈である入札さるゝ建造物は

▲城川江 三平面より興南に通ずる道路中城川江に架する三平橋延長五百五十米（水門三ヶ所及び護岸水路工事等）この工費約十六七萬圓
▲南大川 安邊邑內に通ずる安邊橋延長四百五十米（水門三ヶ所及び護岸水路工事等）この工費約十三四萬圓

警務局長來興

北鮮初度巡視中の池田警務局長は十一日午後零時二十分着咸興驛着會社クラブにて少憩後白石工場長より工場內部の說明等を聽取視察の上二時五分興南發北行洪原に向け出發した（興南）

繁榮會幹事會

元山繁榮會では十二日午後零時半から會館樓上において幹事會を開き會務一般にわたる懇談會を催した（元山）

遺族に扶助料

八月三十日城川江水被を衝突中急流におし流されて殉職した城川江改修工事咸州西工場附屬員故大同慈亮君の遺族に對し九月一日附を以て咸南道から扶助料三百六十一圓、與祭料四十一圓を贈呈次郎氏に給與した（咸興）

鏡丸は雄基へ

元山稅關支署所屬の鬼監視丸は今回雄基稅關支署に配置替となり本月十八日頃雄基に回航する筈である（元山）

前科四犯の 膺刑事
興南で捕はる

九日午前二時頃興南商街里久芳戶一郎射的遊戲場で四五人の男が小磯で賭博の談をしてゐる時突然一內地人が自分は刑事だと脅しつけ七圓廿錢を誤魔化しそのまゝ立去つたが、どうも不審だと追かけて捕へ內調に突出した右は慶尚北道聞慶郡金田本町內秋四犯鮎太美男（二九）といふ强か者で取調べの結果一兩日前咸興萬歲橋附近の田中商店に立寄り自分は警察の者だと最近僞造紙幣が多いから調査するとて十圓紙幣を取出させ少々あやしい點有りとてそのまゝ持逃げなした事實を自白した同時に同樣手段で井上醫園をあざむいたる事實が判明し身柄は咸興署に送致取調べ中（興南）

漁の秋

◇……北鮮における鰯漁もいよ／＼最盛期に入り咸南道沿岸においても一帶に亘り例年に比し約二週間餘早やく漁の盛況を見てゐるが本年は油肥統制もどうやら實施され、しかも例年になき豐漁で各地とも漁油肥の製造頗る旺盛にて咸南道管當領四十八萬罐に對しこの分にては二十萬罐以上の製產過剩を見る模樣である、この盛況につれ昨今各地共締粕乾燥用の建築不足を告げ裏日本方面にこれが相當量の注文を發した模樣たるが先程元山入港の北鉱丸は七尾から元山森野商店及び油肥組合に入荷の建延三百二十個價格一千九百十五圓を移入して來たなほ引續き多量の入荷を見る筈

◇……元山近海はいよ／＼秋鯖の漁期に入り沖合には相當の魚群が來てゐるもの如く同漁業に本月末頃から盛漁期に入るので刺網船等も相當入津し魚油肥の製造も旺盛となるべくすでに各製造工場はその準備に取りかゝつた

◇……江原道長箭方面では一尾二三四日からある秋鯖の豐漁を見てゐるが每日刺網で六七百尾位の水揚があり元山方面にも廻着し京城方面へ盛んに仕向けられてゐる相場は魚價暴落の折柄一尾一圓二三十錢見當で取引され豐漁の凶年だといはれてゐるなほ秋鯖の盛漁期はこれからが本格的となるので今後相當の水揚げを見るであらうと（元山）

京畿道

仁川府會
十五日開會

仁川府廳では來る十五日午後一時より道府會議員候補者選舉後第一回府會を府會議室に開會し左記諸件を附議する（仁川）

一、議第六號 昭和六年度仁川府歲入出追加更正豫算
一、議第七號 府會議員費用辨償條例設定の件
一、議第八號 仁川府吏員俸給條例中改正の件
一、議第九號 不動產無料貸付の件

仁川府第一部會

仁川府第一教育部會は來る十日午後三時より同府內に開かれ

一、議第七號 昭和六年度第一部特別經濟歲入出追加豫算
一、議第八號 基本財產無料貸付の件を附議する

神谷稅關長
十一日着任

新任仁川稅關長神谷小一氏は家族同伴十一日午後七時二十三分上仁川驛着列車にて着任驛頭に出迎へた官民多數の挨拶に對し言語に臨んだ後、秋雨煙る仁川の街頭を自動車にて仁川神社に參拜、直ちに山手町の官舍に入つたが初登廳の十二日朝新稅關長を訪へば愿ひのい、役人ばなれのした口調で左の如く語つた

昨夜着任したばかりで未だ搦貨といつて、別に纏つた話もありません、何分稅關事務は初めての事ですから各課長さんから詳細をお聞きした上大いに勉強したいと考へてゐます仁川には私事的旅行として二回ばかり漕揚に來たことがあります

江華補仁會發會式

江華郡では無產兒童等の爲め李郡守赴任以來この問題で腐心中の處補仁會といふ無產兒童養育補充に當る會を各公普內に設けることゝなり或は養雞、養豚等をなしその利金を以てこれ等の無產兒童の爲めに使用することゝなし近く發會式を行ふ筈である（江華）

萬龍捕はる

本籍仁川府萬石町住所不定窃盜前科三犯李萬龍（二九）は去る四月二十日仁川驛構內第一號貨車內で（當日組扱）夏向きメリヤス三枚を窃取着用してゐた八日仁川署岡田、朴兩刑事に擧げられたが餘罪ある見込みで取調べの結果昭和五年春清津刑務所を出所以來食に窮し同年七月清津海岸通ロシア人洋服店に侵入、洋服一着、西洋懷中時計（時價合計二百圓）を窃取し、懷中時計洋服一着を入質處分して仁川に逃來した旨を自白した（仁川）

若き妻の轢死

九日午後十時五十分平澤、西井里間において上り第二列車機九七四號で京畿道振威郡平澤面細橋里金熙模妻韓逢春（一七）が轢死した原因調査中

產婦人科（入院隨意）
醫學博士 橋本吉藏
京城府岡崎町七 電龍山五八〇番

資本金57,500,000圓
積立金65,450,000圓
京城府南大門通二丁目
第一銀行
京城支店

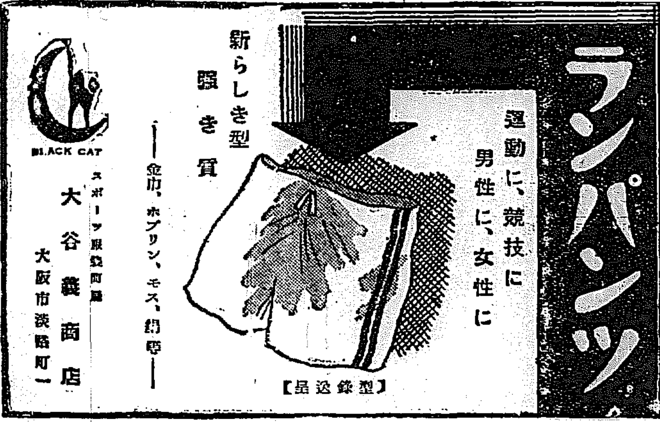

式部長官 林男爵の
南山仙奏効の禮狀と揮毫
（七十二臺）

林權助閣下は明治二十年帝國大學を卒へて外務省に入り明治三十年には早くも榮進して特命全權公使となり朝鮮に駐剳を命ぜらる。當時は露國との關係頗る多端にして人材を要する秋であつたので選ばれてその任に就かれ明治三十八年條約の成るや天皇陛下に勲功を賜ひて之を嘉賞せらる。統監府の設置なるや、支那公使に轉じ明治四十年男爵を授けらる。後特命全權大使として伊太利に駐剳、支那時局の紛糾につれ再び選ばれて支那公使となり、續いて英國大使に歴任し功成り名遂げて外交界を引退された。後宮内省御用係を拜命し、秩父宮殿下の御補導役を仰せつかり、現時は天皇陛下の榮職式部長官として[illegible]

侍從府至誠の靈を擁はれて居るのである。閣下の御健康を祈る爲め南山仙を贈呈したるところ快く受納せられ御服藥遊ばされた結果、殊に「不斷不屈保續相力可申候」との禮狀に接し、又今回重ねて別紙揮毫[illegible]

林男爵閣下の南山仙奏効禮狀

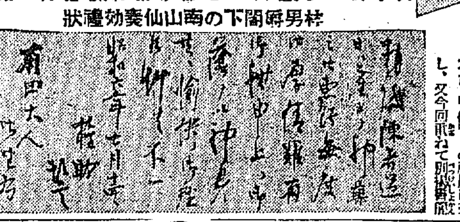

靈藥南山仙に寄せられた林男爵の揮毫

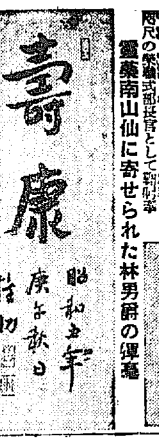

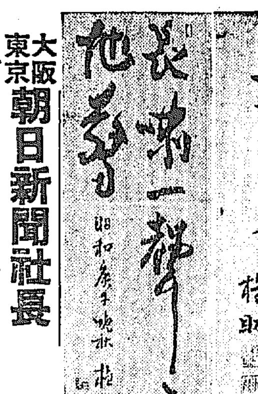

大阪 東京 朝日新聞社長 村山閣下の
靈藥南山仙奏効揮毫
（八二十臺）

靈藥南山仙に寄せられた村山朝日社長の揮毫

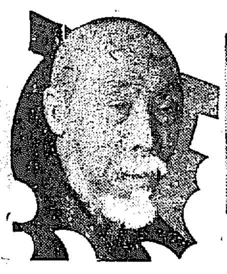

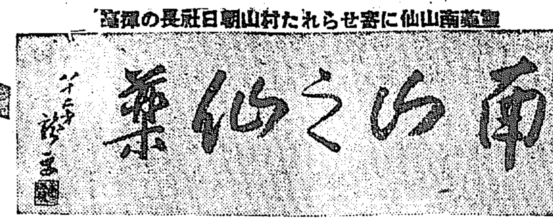

村山龍平閣下は三重縣田丸の藩士國學者村山松根先生を父とし、我國操觚界の双璧にして終始一貫、議論の公正を持して正義を揚げ、よく社會の木鐸たるの實を擧げ、遂に今日、東西兩朝日新聞の大成を見、世界屈指の大新聞に數へらるゝに至つたのである。その日本文化開發の爲めに盡されしところ實に擴大である。

昭和三年御大典に際して勲二等に敍せられ昭和五年貴族院議員に勅選せられた。

而、村山閣下が靈藥南山仙に對し一一致を與へらるゝことは世間識者の周く知るところである。

日本文化開發の爲めに閣下の長命を冀ふ爲め南山仙を贈呈したるに快く受納せられ、予の言を聽容し南山仙を服用せられた結果其の靈効を確認せられ、「南山之仙藥」との揮毫を恭らした。「南山之仙藥」の語は不老長壽の靈藥たるを意味し、南山仙の効能顯著にして長壽を保ち得るとの意である。これ南山仙の名譽である。茲に靈蹟を掲げて感謝の意を捧ぐる次第である。

大阪毎日 東京日日 新聞社長 本山閣下の
南山仙賞効の禮狀と揮毫
（七十九臺）

本山彦一閣下は我國操觚界の雙璧で終始一貫皇室中心を主義とせられ現に大阪毎日新聞社長、東京日日新聞社長たり。村山社長の歿後は東西兩朝日新聞と轡を並べ共によく健闘し中外にその名聲を高からしめ又社會の木鐸として國家社會、否世界人類の爲めに貢獻せられつゝあるのである。閣下は夙に文政、教育、國民國語調査會等の委員に推され文政に参與せし多大の功勞によつて勲二等に敍せられ、昭和五年村山朝日新聞社長と共に貴族院議員に勅選せらる。閣下は考古の趣味深く、幾多の貴重なる資料を蒐集して、考古學上貢獻せられたるところ多し。

閣下の御健康は日本文化の聖賞なる發達の上にも御長命を願はねばならぬので南山仙を贈呈したるに別紙禮狀の如く「靈藥日々大切に服用仕り候御蔭を以て老來益々元氣旺盛にて職務に從事罷在候」と南山仙の靈効を賞せられ、御旅行中といへども片時も南山仙を離されたることなく御服藥遊ばさるるは「明日より又九州地方旅行ニ付携行日々御厚志を偲ぶと同時に非常なる心強さを感じ申候」とあるに依つても如何に南山仙が閣下の座右の靈藥として珍重されつゝあるかゞ拜察される譯である。「德如海壽如山」と南山仙の効能を意味せる揮毫を賜はつたことは南山仙の名譽である。

の如く南山仙御服用によつて一「南山仙」を以て心身共に愉快に御座候」との奏効禮狀を示うした。又東京日本橋某所においても度々南山仙の御用命を賜はりたる程である。斯く閣下は南山仙が不老若返りの靈藥として靈効あるを認められ南山仙を「靈藥」と題しての揮毫及び「長壽一歴天地壽」と賀作詩賦を快諾し、如何にも健康快く大衛に快談して、益々健在であるとの揮毫を示うしたのである。

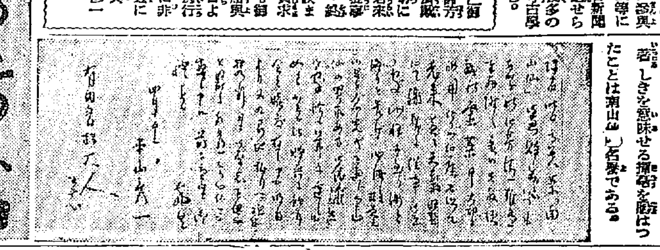

[illegible]
四月十五日 本山彦一
有田音松大人 坐右

靈藥南山仙に寄せられた本山閣下の揮毫

南山仙
老衰 若返 長壽
胃腸徹底大便療法
十日分五圓 廿一日分十圓 卅一日分十四圓

主治効能 老衰、中風（高血壓症）、動脈硬化症、貧血、腸胃病、便秘症、慢性胃腸病、慢性下痢症、消化不良、胃アトニー症、腎臓炎、結核性下痢症、小兒發育[illegible]

南山仙は、一ヶ月十圓と、一ヶ月時價四圓の天然高貴藥を主劑とせるを以て、[illegible]

驚異的靈効を有する南山仙

他の藥店に販賣を許さず

下關有田ドラッグ專賣所にて是非お買取あれ

第二篇 教育美談 其百四十二 有田音松
現代の世相と平安朝の時代相
兵備は護國の生命
―伊藤 彦造畫―

飛鳥時代に支那思想（儒教）や印度思想（佛教）が渡來したのであるが之は三韓が齎したもので、支那や印度より直接傳來したものではない。しかも當時は皇族、貴族の一部が信仰上に研究せられたに過ぎなかつたが、奈良朝時代には遣唐使が派遣されるやうになり、多數の留學生も同時に入唐して、儒支那からも學僧や工藝家が渡來し、奈良の都に支那の長安を模して碁盤を築き、諸寺院の建立が盛んとなり、聖武帝の御崇佛と光明皇后の御信仰とが相俟つて、遂に佛教が日本の國教とまでなり、印度や支那化の全盛期を出現するに至つた。次いで平安朝（京都）になつても盛んに遣唐使や留學生が派遣され、京都の皇城も亦長安の王城を眞似て碁盤が築かれたのである。

（皇城とは北京や奉天や京城等に今尚現存せる市街を包圍した城壁である）

その當時は國民が印度や支那を先進國であり、文明國であると崇拜して何んでも彼でも支那人や印度人の眞似をせねば野蠻なるものと排斥された時代であつた。又奈良（南部）佛教は當時極めて盛んであつた。然るに其の後の弊害は支那から歸つて神佛同體說を唱へ佛教日本化の端を開き、晉原道眞も最早支那には學ぶべき長所が盡き、加ふるに國政紊亂し戰亂相繼ぎ滅亡の徵なることを上奏して、遂に遣唐使の廢止となつた。然るに上流人は何日覺めず、詩歌文學に心を寄せ、支那の文物典禮に模倣して所謂文化主義を鼓吹し、軍事を蔑視し古來の尚武的精神は次第に失はれて、遂には皇城の衛士の任も閑却となり、彼の有名な漢學生徒の如き大臣の京都附近を横行し、各國到る所に山賊や海賊又は盜賊の徒が跋扈して地方を荒らし、國府役人や地方の人民が困難を極むるに至つたのである。現に醍醐天皇の延長年間に於ては二國に於て七百人の悪徒が騷動を起して、國の兵士を以て追討せしめたがかへつて其の國を侵入して國府を蹴散かして其の國に侵入し、國府を破り、財物を掠めて賊に積み海上から國へ退らうと企てたので、附近七ヶ國の兵を遣して之を討伐し、辛うじて平定の功を奏することが出來た。七百人ばかりの賊徒を平定するのに七ヶ國の兵を要したと云ふが如きは、文弱に流れ軍事を輕視して顧みなかつた結果である。

武士の起因

當時寺院は大地主であり大金持であつたので、地方の暴徒を防ぐために武門の一家ひから僧兵をくため、遂に寺院は擴大寺に僧兵を蓄ひ、所謂山法師が暴威を奮ふ時代を招來するに至つたのである。

（之は今日の如く都會に於て、國民の一部が地方に従業を營み、進んで歸鄕等を中心主義などと唱へ、事權を得るのと同じである）

武家政治の起因

文弱に流れ國家の統一を缺いた結果、地方に於ては、所謂武士なる階級が起つて、新らしく時代を生み、武家政府の端を開くに至つたのである。

追々武士の發展は益々旺盛となり、新しい一武家政治の勢力の下に、文化の勢に至つたのである。

御相當、我國は建國以來、大和民族本位の皇室中心主義であつて、殊に淸朝の如き外國の侵入を見ず、文化的熏は來りて武人の手に政治の勢力を移したのである。

以來數次の戰亂を經たるも、君國の爲に身命を捨てて奮戰せられた先輩も同士も皆、皇室中心主義の名節を重んずる人士のみであつた。斯る日本主義に立脚した士族の士に依つて今日の日本は築き上げられ、國運を向上せしめたのであつた。然るに現代の時代、この先輩や同士が心血を濺いで築き得た國際が「思想遇すれば變さを忘る」で、泰平に醉ひ、日本の精神の長所を打捨て歐米文化に心醉し、所謂の狂風地を擧って國威を日々に失墜せしめつつある。かくては、死して靈となりし志士や國士や、今尙現存の先輩に對して何の面目ありや、實に慨嘆に堪へぬ次第である。

武家政治の起因……伊藤彦造

肺病ろくまく最高の權威藥現る

（問）今度御發賣になつた新肺病藥は、その配合原料が世界的高貴藥である、舊世の皇漢天然藥と西洋化學藥中醫藥學上最高の純藥品が配劑されてある相ですが、一體どんな藥なのですか。

（答）有田ドラッグの治肺藥は複合學說に基き、全世界の醫藥學界が推奬する原則的結核治療劑の最高級藥を蒐め、榮食である日本人に適した皇漢醫藥の粹を加へて製劑したる、肺病肋膜炎最高の權威藥である。有田治肺劑の主藥は時價

一キログラム（二百六十七匁弱）二千五百圓（皇漢高貴藥）
一キログラム一千圓（皇漢高貴藥）
一キログラム八百圓（西洋化學藥）
一キログラム百廿圓（西洋化學藥）
一キログラム百圓（西洋化學藥）
一キログラム八十圓（西洋化學藥）

である。

の肺病肋膜炎に最高の高貴藥が配劑され、其の總てが世界的に信用のある有名なバイエル製藥會社製（獨逸）メルク製藥會社製（獨逸）ハイデン製藥會社製（獨逸）カレー製藥會社製（獨逸）ロッシュ製藥會社製（瑞西）ローン製藥會社製（佛國）三共製藥會社製（日本）及び皇漢高貴藥特産地より直輸入の新鮮なる優良藥なのである。故に有田ドラッグの治肺藥は、名も無い製藥所で製造される一博士の發見藥や推奬藥等の比ではなく、全世界に誇り得る肺病肋膜炎最高の權威藥なのである。

（問）有田ドラッグの肺病肋膜藥がよく効くのは工場が他に類例のない完備した理想的製藥工場で、しかも大量生産によつて常に新しい藥を病患者に提供してゐるから大變によく効くのだと評判ですが事實ですか。

（答）有田ドラッグの製藥工場は片岡安工學博士設計監督のもとに黴菌や煤煙の混入を防ぐ爲、總て電氣を以て動力熱原が設備され東洋における理想的な電氣製藥工場の先鞭をつけたものである。而も普通の製藥工場では藥を仕込むのに一キロや二キロといふ少量の藥品を買入れるのでなく、百キロ二百キロ以上千キロ程といふ大量を一時に仕込んでそれを理想的な電氣製藥機で製劑して、短時日内に病者の手に渡るやうチエーンストアーたる專賣所[illegible]

（問）服藥直に効目が現れますか

（答）商會の肺病藥は永年の臨床實驗の結果既に完全に近いものであつたが、より完全なる治療を期して病患者の爲め一層全快を早めるやう研究を創製して、今回新しく從來の藥劑に更に特殊の高貴藥を配劑するに至つたので、この新肺病藥を服むと直ちに四日目頃から熱や咳、痰、盜汗、食慾の何れかに必ず確定なる好結果を顯すのである。

肺病、肋膜炎の罹病者は、迷はず直に本劑の服藥によつて病魔を征服し、全快の慶福へ。

[illegible]少量の藥を服つて半年一年、甚だしきは二三年も經過したやうな古い藥を使用するのとは比較すればその藥効の相違せる點も自ら明らかで、商會が公開した數千人の全快者が同病者に衷心から、有田音松鑑製の肺病肋膜藥を推奬して已まない理由も茲にあるのである。

有田音松鑑製藥を服用して 博士から肺病全快の證明

私は以前から時々胸に輕い痛みを感ずるので醫師の診察を受けますと肋間神經痛だとの診斷でした。しかし別に氣にも留めず無理をして通學して今年中學を卒業致しました。農業をすれば身體が丈夫になるからとの父母のすゝめに無理をしたせゐか、急に咳が出初め胸がひどく痛み出し、午後になると定つた樣に熱が出るので内科の博士の診察を受けますと、肋膜炎に其上結核性肺浸潤をも併發してゐるとのお話に非常に驚きました。博士の診察は勿論一家の手厚い看護によいといふ藥は殆ど服用致しましたが、期待する程の効果もなく益々衰弱するのみでした。それで家では尚二三の有名な醫師を迎へて診察に努めて頂きましたが更に思はしくなく、折柄親戚の方から九死に一生を得て健康體に恢復した[illegible]

服部義道

有田音松鑑製 肺病ろくまく 請合藥

有田コール 特製治肺劑 別製治肺劑
八日分 十六日分
八日分 十六日分
八日分 十六日分

主治効能 ○肺結核 ○肋膜炎 ○肺尖加答兒 ○肺炎 ○結核性腹膜炎 [illegible]

本劑を服用すれば呼吸苦しさを和らげ、咳を鎮め、熱を去り、食慾を進め、盜汗を防ぎ、體力を增め、安眠せしめ、目に見えて全快に向はしむ。

藥劑と併用するも差支なし

（出處は病氣の經過を圖…）有田藥が非常に効くとの話を聞いて早速泉が一の宮市柴町有田ドラッグ專賣所に參り、病氣の經過を說明して適切なる養生法の教示を受け、有田特製治肺劑と血液藥を買求められ、早速教へられた養生法を守つて服藥を始めました。一日二日と日が經つにつれて咳も非常に少なくなり、熱も次第に下り、食慾も出て参りました。大變元氣になつたので醫師に診て頂きますと經過がよいとの診立に皆の喜びは例へ様がなく、大に勇を得て養生法を守り有田藥四週間分を服用して現在の健康體となりました。そして掛りつけの博士から[illegible]

右ノ病氣ニテ本年三月十四日來加療中ノ處目下治癒セシモノト認ム との診斷書を頂きました。文明が進むにつれて、一面病人に取つて心丈夫なことですが、一面また肝腎な選擇に迷ふ事もあります。私は再生の教命主たる有田藥への報恩の爲として唯この確い實驗談を公にして、一人でも多く病苦の淵からお救ひ出來たらと存じて公表したのです。

愛知縣中島郡明治村 全快者 服部義道 父 服部司馬太郎

肺尖カタルとろくまく炎の併發
有田音松鑑製藥で全快
（醫療の策盡きて……）

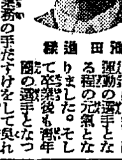

池田福造

風邪が因で長男が肺尖と肋膜炎を併發し、醫者の手當を受けてゐるうちに不運な時には惡いもので、往診の許しも來られぬ程に病勢が化膿して切開しなければならなくなり、私共夫婦は日夜まんじりともせず神に祈願をこめ斷物までして看病しましたが日々病勢は募るばかりで、何を與へてもいやがり食べたものを突き返し全くの骨と皮になつて可哀相でなりませんでした。二人の醫者に診て頂きましたが別に藥を勸められて居りましたが快くならない病みたてた見ての處を見せては何か好い事はないものかと探した事で、これが有田藥の事を思ひ出し、賴の情に最後の方法を求めて病の教へ所で聞いた有田藥の事を思ひ出し、愛子から人に聞いた有田藥を求めて病を紹ひ、病狀を話して主任から懇切な看護方法を教はり、治らぬこともあるまいから迷はず養生を續けるがよいと勵まされ、今迄にない心強さを感じて有田治肺劑と血液藥を買ひ早速服用させますと、忘れもせぬ四日目から熱が下り食欲が出、日の經つにつれて血色が良くなつて元氣になり主治醫も驚かれる奏効に力付き引續き四週間服用させました。肋膜の水は自然にとれ熱は全くなくなり三度の食事を待ちあぐむ有樣に醫師もこれならもう大丈夫だと家内一同安堵致しました。醫師の許しで再び通學を始め運動の選手となる程の元氣となりました。そして卒業後も青年團の選手となつて私の業務の手だすけをして呉れてゐます。これ全く有田藥のお蔭と深く感謝して居ります。

大分縣中津市豐後町西角 全快者 池田福造 父 池田 [illegible]

青年團の運動選手として活躍

淋病小便療法
すぐ痛みが去りウミが止る
藥効の立證法

大學病院の處方でも、大家博士の洗滌でも注射でもコップにとつた小便の淋糸（糸屑樣のもの）滲濁が無くならねば藥効が無いといつても宜い。

有田ドラッグの淋病藥は尿道深部の淋菌迄も完全に撲滅するので、どんな頑固な淋病でも比較的短時日で治癒するのである。其上攝護腺炎や、膀胱炎や、睾丸炎等を惹起す心配がなくなり服藥の翌日より淋糸や、混濁が目に見えて減ずるのである。

これが大家博士の證明より、有効なる立派な證據である。

それも其筈、有田ドラッグの治淋藥はその配劑されたる主藥が醫藥學上淋病内服藥として最も有効と確定され、歐米醫科大學病院、帝國醫科大學病院等にて實驗使用せられ、其他内務省衛生試驗所が檢査封緘せる優良藥を配劑した責任藥劑だからである。

りん病藥 八日分 四圓八十錢

梅毒驅毒療法
ヨコネ、カンソは切らずに治る

服藥直に効果を顯はしカンソを治し、ヨコネを切らずに速に驅逐する强烈なる驅毒藥で、しかも何等副作用を起さず、血液や臟内に潛在する病毒を大小に排泄し完全に驅逐し淨化して治癒の目的を達するのである。

有田ドラッグの梅毒藥の主藥は醫藥學上最高權威藥として定評があり、その的中的効力は永年の臨床實驗の結果醫學界で徹底的な根本的治療藥なのである。

故に二期三期の頑固な梅毒も本劑の强烈なる驅毒劑によつて全身の細胞中の病菌（スピロヘーター）を徹底的に驅逐し、完全に驅除淨化して全快さすのである。

打捨て置かば一身を亡すのみならず病毒は子孫に遺傳し一家を破滅するに至る。一日も早く本劑を服用し、全快の幸を得られよ。

主治効能 梅毒（一期、二期、三期）下疳、横痃、痳毒、潰瘍、骨膜炎、睪丸炎、[illegible]

ばい毒藥 八日分 四圓八十錢 十七日分 八圓

水の溜つたろくまく炎が 有田音松鑑製藥で立派に全快

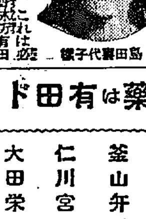

島田喜代子孃

より有田音松鑑製藥の治肺藥が有効であると勸められた、新聞紙上に全快者續出が報ぜられました。丁度其頃知人も讀み民間藥で家人も全快した[illegible]治療の曙光が見えぬので煩悶して居りました。其の當時如何なる醫術を施しても病を脫した癒しも今の醫者ではどうかと觀心して居りましたので、結局何れも效きませんでした。何と言つても有田藥は治るといはれましたが、それで肋膜炎にも可愛い我が兒が勞せて行くのに、醫師の手の盡きた時は藥力のない藥を服させて效き目なし、結局[illegible]

鑑されてあるのを見て、これは必ず信頼出來ると金澤市香林坊有田ドラッグ專賣所に行き相談を掛けました。主任の方が病理と養生法を懇切丁寧に教へ下されたので、早速心し、有田治肺劑と血液藥を求めて服用させました。すると咳は輕くなるし食慾は進むし元氣は出るし、それに子供は大人程神經作用が手傳はぬ爲かメキメキと効が現はれて他人からも、どうしてこんなに早くよくなつたのだと不審がられる程によくなりました。親の身としてこれ程嬉しい事はありません。續いてたゆまず六週間分服用させましたところ、他目にも全然異狀を認めぬやうになり、遂に醫師の診斷で全快と保證せられ漸く愁眉を開きました。以上は過去に苦めた親としての苦い經驗談であります。其後風邪一つ引かず元氣に勉强して居ります。前述と思つて、私の經驗談を紙上に發表して頂く次第であります。

石川縣金澤市石松町三六 全快者 島田喜代子 父 島田利一

肺病なし 血液素のむ人に
服むだけ 血となり肉となる
肺病、肋膜炎必須の榮養料
靈血 治血 の有田血液素
一名オーソール 定價四圓

肺病の豫防と完全な榮養料

有田血液藥の特色は如何なる胃腸の弱い人でも胃腸の消化作用を受けずに服めば直に腸中に於て溶解し體内に吸收せられて直に血となり全身の榮養となるのである。

有田血液藥を服めば、左の如き著しき効力を顯はすのである。

（一）血液激增し體力を增す
（二）結核菌に對し抵抗作用を起す
（三）顏面蒼白の人は速に顏面紅潮す
（四）體重增加す
（五）冷性の人は身體に温味を增す

肺病患者に接する人、若しや肺病に罹りはしないかと心配する人などが、肺病を豫防する爲のなくてならぬ補血抵抗强壯劑。

その他容血後産後の貧血衰弱者、天性の虚弱者、運動不足、肺病肋膜炎、心臟病、腦病、喘息、神經痛、レウマチス、中風等の貧血者に缺くべからざる造血强壯の血液藥である。

有田血液藥が補血劑として有効なる主成分Hemoglobinを如何に多量に含んでゐるかについては左掲の内務省衛生試驗所分析表に依つて知ることが出來る。

有田血液藥分析表

報告
大阪市南區末吉橋通三丁目五番地
依賴者 有田音松
第壹四九號 一オーソール 一瓶
右ノ品ハ赤褐色ノ液ニシテ本品百分中ニ
ヘモグロビン（酸化ヘモグロビン）八五・五
[illegible]
大正二年四月二十九日
内務省大阪衛生試驗所
[illegible]

御買取の際左の文字なき物はニセ物なり

紛はしき ニセ藥 を賣る不正者あり
藥箱並に藥瓶に

必ずこの文字あるものを御買取あれ

『有田音松鑑製』 『有田ドラッグ』
本舖 大阪内本町二
發賣元 大阪心齋橋南詰 東京日本橋通三

あらゆる治療を試みるも効なき方は最後の手段として左記有田ドラッグ專賣所へ御來あれ

有田音松鑑製藥は有田ドラッグの專賣なり

京城郵便本局前	京城 黃金町三	城 龍山練兵町	大邱 弓町
平壤本局前	馬山 京町三	釜山 弁天町	麗水 邑
仁川 宮町二	浦項 本町	大田 榮町一	兼二浦 本町
群山 駅前通	鎮南浦 碑石里	全州 高砂町	海州 南本町
光州 本町三	新義州 櫻町	木浦 榮町二	元山 本町三
成興 本町二	羅南 生駒町		

有田音松鑑製 有田ドラッグ専賣所々在地

有田音松鑑製 責任有効藥

ぜんそく 請合藥 五圓
慢性胃腸病 請合藥 五圓
心臟病 請合藥 四圓
腦病 請合藥 五圓

[illegible]

新舊相接する文化の異色を探る
上海滯在の一日を杭州へ
本社主催臺支周遊旅行前記

上海の遊の第一歩あくればその日は杭州見物のプログラムである、北停車場から例の急行に乘つて車中に豫備知識を積め込みながら途中の景色を窓外に探り五時間足らずで杭州につく

廢都の杭州

杭州は趙王殿がこゝに都を定め南宋もまたこゝに宮城を置いた、殷の時代までは錢塘と稱し隋になつてはじめて杭州となつたが、唐時代は餘杭と呼んだので今なほ錢塘とか、餘杭或ひは武林などの異名も殘つてゐる、往時彼のベニスのマルコポーロをして、山水の勝景樓閣の壯麗まさに天下に冠絶すとばかり嘆賞せしめた首都も、今日では殿堂の美や樓閣の壯をみることもできない、要するに廢墟にすぎないが西湖の水色、遊湖の秀景は昔も今も何等異ることはない

◇

それにしても浙江省の首都としての杭州城はその周圍東西五支里、南北十五支里、その周城廓をしその延長實に三十五支里にも達する、城內から十一門をひらいて城外に通ずるところ上中下の三城に區分けする、城內はさすがに上城が繁華の中心となつてゐる、人口は殆んど蘇州に匹敵する廿數萬と稱され、下關條約以來の開港場であるが貿易港としての存在價値なく居留地の外人は僅かに百の數を出ないさびしさで、從つて居留地は徒らに田野のまゝ放置されて麻を栽培されてゐるのも哀れである

◇

しかし四時碧水を湛ふる西湖を中心として周圍に山水の景致を展開しその間幾多の史蹟を點綴して今もなほ都人を待つ數多の遊船は到るところに夢の如く浮かんでゐる見るからに情趣をふかゝらしめるその一端の景勝を運んだ西湖十景には新橋殘雪、平湖秋月、白隄風荷、蘇堤春曉、南屏晩鐘などの冠名があり、南屏山麓の古刹の晩鐘は詩人を引きつけ幾多の詩作を殘されてゐる

◇

湖濱路から北へ登れば晉時代の古刹昭慶寺があり、そこから西に下つて我が領事館がある、錯綜上高く聳ゆる保俶塔はその型と周圍の調和よく、絶好の畫材として畫筆に親むものを喜ばす山下の孤山は公園で南化、鳳林禪遊、雲林の諸寺や三天竺の名刹、廟宇のいくつかを數へてその由來を探るのも興がある、また城內の南部山地城隍山から城內を一瞬のもとに鳥瞰するのも結構だが更に西湖の畔を眺め遊ぶ南朝の幾十百寺を見るにつけて唐代以降に於ける支那文化の上に佛教の貢獻の大であつたことを想像される、更に詩文上の杭州の地位それは名利物慾を度外視して自然と悠々自適した詩人騷客が時代文化の形成上重要な役割を勤めたとは否定できないと共に次には工藝美術の興隆である、すなはち佛教美術をはじめ織物、染色その他の諸工藝は現存する佛教美術の精華及び絹布工業の盛んな事實によつて立證されるところ、以上三つの事柄は支那文化を探る上に見逃すとのできない重要なものである

◇

かくてわれ等がこゝを見物するうちに強く印象づけられる、新しい市街の傍に古びた色の固着した舊街であらう、彼の面白い天幕を張つた瀟洒な新街筋と重苦しく醜めしい舊街筋とのコントラストである。舊街筋にはセーラーパンツと斷髮のさゝやきこそなけれ、古味の中に李白や蘇東坡の姿があり、建つ門の美しさ、創建の時代を語る奇妙な屋根や苔むした黑い瓦はアスファルト道路やスマートな店頭とピッタリ息を合せてゐる、これは杭州でなければ見られない新舊相接した明るい氣分であらう

▼……▲

杭州からなほ汽車で三十分間を費やせば拱宸橋に行く、こゝは水路の要津で上海、蘇州いづれの方面からも往來するすべての船の碇泊地であると共に、絃歌さんざめく花柳の世界でもある

▼……▲

かくてわれ等は杭州の見物に殆んど一日をつぶし絹織や外茶の名物を土産に抱へて歸りの急行を待ちて上海への歸路を急ぐのである、そしてその夜も船に上海の第二夜の夢をむすぶのである

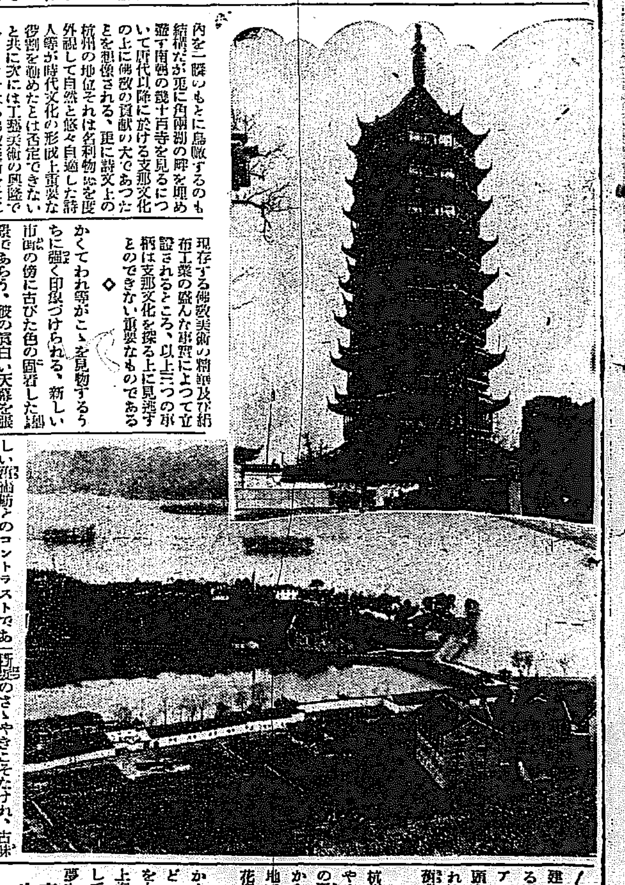

寫眞說明＝蘇州報恩寺の古塔グロテスクな二百五十尺の高塔と杭州西湖西半の奇勝＝カットは西湖畔樹筋の門

對馬の颱風
慘狀目も當てられず 琴平村も全滅の報

【嚴原電報】對馬一帶は十二日午前二時卅五分二九メートル八の颱風となり殊に嚴原沿岸航路の對馬丸は激浪のため沈沒、家屋倒壞數知れず、遭難民の慘狀目も當てられず、無線電信局の鐵柱は折れその被害數知れず琴平村は全滅したとの報あり

死傷一千名
マイアミ海岸の大暴風と海嘯で

【マイアミ十一日發電】當市は十一日大暴風と海嘯で死者四百名、負傷者六百名を出す慘禍を蒙つた

中部米國で大慘害

【ワシントン十一日發電】中部アメリカのホンヂュラス地方は十一日の颱風の爲大慘害を蒙つたので當地赤十字では救援の爲め總動員中である

方面委員の活動振り
八月中業績 五十一件

共存共榮の博愛保相扶の精神の下に暗き世界に陷つた者は勿論、明暗二境を大きな不安を以て歩んでゐる幾多のあはれな細民の爲めにその生活の改善向上並に教化事業の第一線に奉仕的活動を續けてゐる京城府方面委員の八月中の業績は東部、西部、北部の三方面區を合して保健救護に關する件廿七件、保護救濟に關する件十九件、職業等の周旋又は紹介に關する件三件、その他に關する件二件、合計五十一件であつて右の外方面委員は毎月各受持區域の細民につきその家庭生活の實況につき細密な調査を行ひ方面カードの整理を行つてゐる

慶熙龍中野球戰
兩軍の精鋭をすぐつて 來る廿七八日擧行

朝鮮野球界に唯一の學生對抗試合として各方面から注視され興味をつながれてゐる慶熙俱樂部對龍中俱樂部の秋季定期戰は來る二十七日（日曜日）午後二時より二十八日月曜日午後四時より京城球場において擧行されることゝなりこの兩俱メンバー交換を十一日夜本社樂部において兩軍監督、主將、應援團リーダーその他關係者會の上に嚴正に行つたがそのメンバーは左の如くである、なほ本秋の觀覽料は大衆向きとしてネット裏五十錢普通二十錢學生十錢である

龍中俱樂部

投手 西川（在）橋邊（在）
捕手 岡本（在）
一壘手 中村（京高）篠澤（在）
二壘手 前田（在）
三壘手 橋邊（在）
遊擊手 大根（鐵道）和田（在）
左翼手 伊藤（在）
中堅手 小西（京電）
右翼手 永田（鐵道）酒井（在）
補欠 野澤（在）石田（在）

岩淵（在）忍藤（在）

慶熙俱樂部

投手 關（醫專）鈴木（殖）（城大）宮田（在）
捕手 兒山（醫專）濱（城大）小林（在）
一壘手 關（醫專）田中丸（在）
二壘手 土谷（高商）山根（文）
三壘手 小川（城大）甲斐（高商）
黑崎（在）
遊擊手 山根（三）大熊（在）白石（在）
左翼手 鈴木（忠）（殖銀）鈴木（俊）（城大）金（在）
中堅手 清水（遞信）小城原（在）河野（在）
右翼手 竹尾（高工）水田（在）杉田（在）
補欠 坂田（在）中谷（在）宇賀村（在）

慶熙、龍中戰打合せ（本社階上にて）

病氣で保釋中巧みに脫出
京城に潛伏中を捕はれた全世淵

M・L黨第三次共產黨員比秘書金世淵こと金鑽鉉は昨年八月京城地方法院で懲役六年を言渡されて控訴、病氣のため保釋中であつたが病氣保釋を奇貨として巧に京城を脫出、八月末咸北より再び京城に舞ひ込み府內惠洞柳方に潛伏中を鍾路署員に檢擧され、留來取調べ中のところ十二日一件書類と共に京城地方法院檢事局に送局された

保釋を警戒

なほ檢事局では最近共產黨員で病氣保釋による逃走が激増の兆候を示して來てゐるのでこの際保釋中の者には嚴重警察の取締を嚴にし丁宮詭の如く病院內における共產黨組織の如き失態なきを期することゝなつた

鐵道の新考案
久安氏を表彰

鐵道釜山工務事務所の土工長久安德藏氏は余暇の二年半を研究に從事し、脫線車輛復舊器を考案したが同器は兩端を脫線軌條と誘導軌條との頂部に跨置し、軌條底下でボールト締となす外、底面下部の凸

新しく許可せぬ
麻雀俱樂部の設置 取締の困難に鑑み

麻雀熱がさかんになつて、府內各所に麻雀俱樂部が續々開設され本町署管內のみでもすでに六十余軒に達してゐる。この中には、麻雀競技を種に賭博行爲をやる向あり、警察では一人一雀十五錢一卓六十錢で許可してゐるが一等は無料で下位になる程賃金率が重くなるやう勝手な規則を造つてゐる俱樂部もあつてその取締が困難なのに鑑み、十一日道保安課で各署の保安主任が集つて協議の結果、麻雀俱樂部は今後新らしく許可しない方針で進むことに決定した

窃盜男引致
本町署取調べ

本町署司法谷川刑事部長は十二日府內櫻井町方面から年齡三十四五歲の內地人男を引致して嚴重取調べ中である。右は原籍松山市小阪生れ住所不定川崎某（三）とて松山商業修業後大正九年來鮮商業銀行本社につとめたことあり、各所を徘徊して窃盜をはたらいてゐたとが發覺したもので、川崎は某六千圓費消事件に取調べられたことあり、多數の窃盜事件の有力な容疑者である

リンデイ夫妻
出發を見合す

【福岡十二日發電】滯京中のリンドバーグ夫妻は十二日午前十時五十分霞ヶ浦に現はれ、大阪に向け出發せんとしたが大阪方面の天候風強く見合することゝなつた

東都六大學リーグ戰
慶應勝つ 對帝大戰 9—0

【東京電話】慶帝第一回戰は午後二時五十分開戰、球審松村、壘審森、四城寺、片田帝大先攻、九A對零にて慶應勝つ、兩軍メンバー

帝大 富岡 井內 樺村 尾間 山 小宮 細竹 福中 楠笹 內
二 捕 遊 右 三 一 中 投 左

慶 見川 川石 井瀬 屋野 堀楠 井小 陽土 川水 牧
右 中 右 捕 一 二 三 投 遊

帝（先）000000000 0
慶 32011200A 9

明大惜敗の跡

【東京電話】法政對明大第一回戰の經過左の如し

法 013011030 9
明 500300000 8

◇第一回（法）凡退▲（明）吉相左前に安打し、田部の遊飛を遊撃手落して吉相を二壘に封殺す田部二盜後松木四球、田部も生還を左前に猛打すれば二壘打となり、田部、松木共に生還、角田ストレートの四球に出で、井ノ川の三遊間安打に桝生還、松井遊失に一死滿壘となる、鬼塚も遊ゴロに井ノ川三壘に封殺されたが、角田生還、鬼塚遊撃左を拔く安打を放ち松井生還吉相の投飛に終つたが明大早くも四安打と二つの四球に五點を擧げ氣勢を見せる

◇第二回（法）西垣三壘ゴロ、苅田中前安打矢野左前に好打すれば二壘打となり苅田生還、倉三振、若林三飛（明）凡退

◇第三回（法）島三壘に強襲を放つも一壘に刺さる武田第一球を左中間に二壘打を放ち、久保の二飛後藤井の左前安打に武田生還、西垣左前安打に二壘打し走者二、三壘に殘る（この時明大鬼塚退き田部投手となり中尾右翼手となる）苅田遊撃すれば遊撃一壘に悪投し藤井・西垣共に生還、矢野投前に已むも法政長打に三點を入れ挽戰となる（明）

◇第四回 兩軍凡退

◇第五回（法）久保右翼二壘打を放ち藤井の左飛、投手の暴投で久保三進、西垣の中前安打に久保生還、苅田右飛、矢野右前安打したが倉三壘直球（明）松木內野安打桝の安打に松木二壘進、角田三遊間安打に松木生還井ノ川打者の時ボークで走者二三壘に進み井野川三振後、松井安打を放ち、桝、角田生還、松井二盜で刺され中尾安打に出たがこれ又二盜で刺さる

◇第六回（法）若林遊飛低投に出たが、島の投前で二壘に封殺さる、島二盜を捕手刺さんとして二壘に悪投し島三進、中堅手の後球悪く三壘手後逸する間に島生還、武田四球に出で二盜、久保の中飛で武田三壘に進したが藤井右飛（明）兩軍凡退

◇第七回 兩軍凡退

◇第八回（法）若林左飛失に一壘二壘に入り島三振、武田中堅前テキサス、久保の三遊間安打に矢野の三前に藤井本壘に封殺され小倉の、打攻田の時二壘の走者苅田釣り出され二壘に迫ひつめられ、二壘の突者西垣已むなく本壘に走つて刺さる、法政遂に一點を勝ち越す（明）凡退

◇第九回（兩軍凡退）結局九對八のクロスゲームに法政勝つ、午後二時十五分

▲トータル

	打	安	振	四死	失
（法）	44	15	3	3	2
（明）	37	13	2	2	6

交通事故防止の映畫脚本を募集
道保安課の試み

スピードからスピードへ驀進スピードアップの世の中に反比例して交通事故が激増し、殊に交通機關の發達してゐる割合に一般大衆の訓練の足りない京城ではこの防止に監督官廳たる道保安課も頭を惱ましてゐたが、交通道德の普及と事故防止のためには映畫がもつとも效果があるとなし、今回總額三百五十圓を賞金としてこの目的に添ふ映畫脚本を左の規定により懸賞募集することになつた

一、應募規定
1、脚本は交通道德の普及並交通事故の防止を目的とし且つ京城を中心としたるもの
2、五卷以內に映畫化し得るものにして卷頭に全編を通じたる簡單なる梗概を附すること
3、用紙は一頁十一行一行二十四字詰の半紙型用紙たること
4、應募原稿は返戾せず當選したる脚本の著作權は京畿道警察部保安課の所有とすること
二、募集締切期日 十一月末日迄當部に到着したるものに限る
三、賞金 一等二百圓、二等百圓、三等五十圓
四、原稿送付先 京畿道警察部保安課（封筒には懸賞原稿と朱書のこと）
五、當選發表 昭和七年一月末日

二科受賞者と新會友發表

【東京電話】十七日午後三時二科會は樗牛賞及び昭和洋畫獎勵賞の受賞者を發表し同時に新會友として左の諸氏を發表したが、その數が未曾有の多數に上つたのはこれ等の中に斷然頭角を拔くものがなかつた爲めといはれてゐる

二科賞 高岡德太郎（堺）清水刀根（群馬）伊谷賢藏（鳥取）（以上繪畫）笠置季雄（大阪）（彫刻）
▲樗牛賞 佐野繁次郎（大阪）（繪畫）島二四二（茨城）（彫刻）
▲昭和洋畫獎勵賞 栗原信（茨城）
▲新會友 高野三三男（東京）高岡德太郎（堺）國枝勘香（和歌山）（以上繪畫）吉田三郎（德島）（彫刻）

本莊女史の演劇講談會
けふ來青閣で

常にトピックを提供する本莊幽蘭女史は近く京城を出發し世界一週の旅にのぼるが、その告別と兼ねてけふ十三日午後一時から五時まで來青閣で演劇講談會を行ふことになつた、演題は母佐賢語『親の悲』本慶紀『一人生悲劇』『慈愛の涙』世界珍聞『親の證物』で場內整理として金十錢を要すると

全南殖產專務カルモチン心中
光州の旅館にて 女は遂に絕命す

【光州特電】松汀里全南殖產會社專務取締役會議員宮脇丈八は年四十八、同地巖破で一昨年落籍した酌婦ぬいの二人は十一日光州丸屋旅館で心中をはかり宮脇は所持のカルモチン廿五をのみ女は三十をのみ兩人とも道立病院に入院中の所、男は素からカルモチンを常用してゐたのと、量が少かつたため生命に別條なく、女の方は十二日午後一時半遂に死亡した、關係者の話によれば最近家を持たすべく道具を買つたくらいで死なねばならぬ事情もなかつたとの事である、遺書もなく原因不明

孔雀女給さんの同情
憐れな一家へ

十二日附本紙夕刊既報の女の細腕一つで一家六人を支へてゐるといふ府內蓬萊町一ノ八三龍澤利十郎さんの苦難の家庭に對する世間の同情者としてあつまり黃金町二丁目のカッフェー孔雀に女給一同け十二日金一封に手紙一通を添へて本社を通じて同情を寄せた、本社では直ちに同家に屆けた

三名を救助した
釜山を出港の德壽丸

【釜山特電】十二日午前十時半釜山を出港した遞信船德壽丸は港外十哩余の海上にて昨夜來の暴風の爲め難破した帆船が波間に漂流するを認め、顚覆した船にすがつて瀕死の狀態にあつた釜山牧島金德源外三名を救助しそのまゝ下關に向つた目の無電が釜山水上署に入つたので目下被害者に就いて取調べ中である

昌慶丸も救助
難破發動汽船

【釜山特電】十二日朝下關を發し釜山へ向け航海中の關釜連絡船昌慶丸は午後三時過ぎ對州北端の神台にて水難となつて漂流する發動汽船を認め、船員に命じ救助し釜山に向ひつゝある無電があつたが船籍遭難者の有無不明である

今秋來訪の職業チーム

【紐育十一日發電】今秋のシーズン終了後日本を訪問する亞米利加メージアーリーグのラインアップは十一日左の如く決定した

投手 クローヴ、フレンチ、カンニンハム
捕手 コクレン、ルーエル
一壘 ゲーリッグ
二壘 フリッシュ
三壘 カム
遊擊 ハランヴィル
左翼 シモンス
中堅 オリヴアー（レッドソックス）
右翼 オドール
補欠 ケリー（ミネアポリス）シナース（バッファロ）

なほボストンブレーヴス軍の統帥ジャック、ファアックス氏は審判として他にフロリダリーグの審判師ラング氏も同伴することに決定した

實業リーグ戰
府廳辛勝 對京電戰 9—8

京城實業聯盟秋季リーグ戰京電對京城府廳の試合は十二日午後四時より京城グラウンドにて擧行京電先攻、審判（球）柳（壘）岡口、平井三氏

京（先）000410021 8
府 71000010A 9A

◇第一回（京電）竹內左前に安打し中原のバントで進壘したが中村一飛、熊谷三振▲（府廳）金遊飛、小野原左前安打に出で盜壘、掛の左翼越二壘打で三進し、投手暴投に小野原得點、伊藤の三遊間安打に敬掛得點、阿部遊飛、ハンブルにつゞき、上村の三遊間安打で伊藤得點、投手再度の暴投に兩者相擧し點の一戰前內野安打で兩投となり＝京電中村右翼、橋本投手、小西退く＝岸も三遊間に安打して阿部上村得點、龜井の二壘越安打で點得點、更に金の死球小野原の左前安打に岸も還り、府廳初回より十二人の打者を送りつゞべ打ちに八本の安打を集中し七點を大量得點す

◇第二回（京電）二死後橋本四球を選んだが津島中飛▲（府廳）一死後阿部、上村とともに四球に出で與の二飛に上村三壘に封殺されたが、阿部三進し捕手三壘の牽制球を惡投で得點

◇第三回（京電）中原四球に出しのみ▲（府廳）龜井死球を足に喫して出たが後續なし

◇第四回 兩軍凡退

◇第五回（京電）＝府廳岸退き李右翼＝橋本左翼安打して出で津島の二飛トンネルに一壘三進、津島二盜、平山の二壘越安打に兩者得點し更に竹內中飛後中原の投手足下を拔く安打に平山二進し中村の一壘左を拔く安打に得點中原は一壘から長驅平山につゞいて本壘を衝いて刺されたが熊谷の右前安打に中村得點、京電この回五本の安打で四點を同復し俄然活況を呈す▲（府廳）吳以下凡退

◇第六回（京電）橋口四球を選び直ちに二盜、橋本の三前で二進し津島の二前に得點▲（府廳）二死後敬掛右中間に二壘打したが伊藤遊飛

◇第七回（京電）中原遊飛、中村熊谷三振▲（府廳）一死後上村ワンバウンドで左翼の柵に達する二壘打を放ち與の右前安打に得點、李三振後投手暴投に吳三進し、龜井四球につゞいたが金三振

◇第八回（京電）河野中前に安打中堅手の後逸に一壘三進し橋口の遊間トンネルに得點、その後橋本、津島四球で無死滿壘となり、平山中飛後竹內の右飛落球に津島二壘に封殺されたが、橋本得點し、中原四球で二死ながら再び滿壘となりしも中村捕前ゴロに終る▲（府廳）小野原以下凡退

◇第九回（京電）熊谷四球を利して二盜、河野の死後橋口また四球で續き兩者のダブルスチール成り橋本四球で滿壘となり二盜策小指のマメをつぶし投球意の如くならず成田と代る＝されど津島遊撃で熊谷本壘に封殺され平山四球で橋口押し出され一點を得たのみで竹內二一三後右飛して萬事休し京電後半の追擊も及ばず結局九A對八で府廳勝つ（所要時間一時間十四分）

府廳（先）梶原 掛 遊部 村 孔 伯 井 金 小野 原 上 吳 李 龜
36 9 13 0 1 9 4 4 7
34 6 7 1 10 6 9 1 1
京電 竹內 中原 中村 熊谷 河野 橋口 小西 橋本 津島 平山
9.7 4 1.9 1 2 3 7 1 6 5

備考 試合時間二時間十四分▲二壘打龜井二、上村、吳A、捕本一村二、橋本一

公告

京城府林町三十四番地 破產者 今井熊之助
右者ニ對スル昭和五年（フ）破第二號破產事件ニ付破產者ハ強制和議ノ提供ヲ爲シタルヲ以テ之ヲ審理スル爲メ昭和六年十月二日午前十時ヲ期日ト定メ當院法廷ニ之ヲ招集ス
昭和六年九月十一日
京城地方法院

京日案內

貸家 八四、八疊二間（四疊半）オンドル二間二三疊 二疊二階六疊四疊半湯殿 二〇六 小寺

貸家 三坂通六四第二號 女學校前…二階建上八疊四疊…

貸家 十五日空家 宅六疊八疊四疊 高橋貸家 又蓬萊町一〇三一番へ

胃腸 病には必ずなほる本府 許可の療法を行ふて療らねば返金する 北米倉町六番地

女中 さん入用 廿二歳以上の內地人身元確實の方 三坂通り一五五 中野

店員 十六才以上十九才迄の內地人採用希望者は國民新聞に 本人來談あれ 市內に確實なる保證人を要す 明治町二丁目 山邑酒造株式會社京城支店

讓店 （雜貨店） 本町二丁目の繁盛支店を讓りたし 電話本局三〇四八番

賣地 交通至便、日當良好 攝所（府營住宅向側）約六十坪地 西方へ 御用の方は同所の山村氏にて御尋ね下さい

貸家 四五圓 東大門外昌信洞 陸軍官舎前 六二八 鐵道 山村

女中 さん入用 十七才位より二十四才 本人來談 本町二 吾久家

貸家 明治町一丁目四番 三好…

外務 員募集 燃料節約研究所 明治町二丁目六九 販賣 燃料節約器

看護 婦見習を集但內地人 希望の者 京城府元町二丁目三番地 電話龍山三四番 菊池

恩給 利用者は高利の廢に捉はれず低利にて 信用ある店を撰び立替ます 京城驛前吉野町入口東上 公營 九一 江州屋本店

電話 賣買 其他各取引迅速 三越商品券其他各店商品券買入 ニの二 明治町二 フランス寫真館前 電話本局四二四〇番 兒玉商店

恩給 相談に應じます 御來談を願ひます身體強健の方保證人 不要 府內北米倉町一四六 七二 川バンヤ旅館 岩手商店

ほね つぎ・くじき・うちみ治療 明治町交番より入る 松田 電話本局三四一七番

特別案內
ばい毒 りん病專門
和田醫院
京城本町四丁目（警察署前側入る）電話本局三一〇〇番

メバロン
高級化粧用
一個10SEN

京城吃音矯正所
龍山元町二丁目一三
郵便所裏 緒方正雄

陸海軍 諸官廳 鐵道省 各電局 御用達
被服附屬品下物商
大阪市東區谷町四丁目廿一
鶴飼商店
電話東長五〇三九番 振替大阪一七三二八番

京城本町二丁目明治町通
土橋金光堂

各種石鹸
世界一 マル K ケイ 石鹸
化粧石鹸 洗濯石鹸
製造所 播磨石鹸製造所
神戸市東川崎町五丁目

內科胃腸科
腦神經病
北島醫院
京城本町四丁目百五十五番地 電話本局二三七四番

內鮮人社員募集
□十週年記念事業擴張の爲め大增員
□比察入社の方には特典を與ふ
□初任無條件支給
□入社後優績者は特待社員として優遇す
□希望者は履歷書持參午前中御來社 地方の方は履歷書寫眞相添附を乞ふ
京城府大平通り二ノ九四
片倉生命保險株式會社朝鮮支社

中學新制數學講座
發行所 東京神田錦町三ノ十一 數理學修學院

わた
卸 小賣
岩見製綿所
京城本町四丁目 電話本局一六〇一番
支店 京城本町一丁目 電話本局六三三番

冬の仕入は今から急げ
足袋として、又足袋のカバーとしての合理足袋
特許 良綿底
メリヤス毛足袋
製造發賣元 問屋 大谷義商店
大阪淡路町一
見本御希望の方は御一報（カタログ送呈）

父兒喜多儀福岡大學病院に於て病氣療養中の處樂石効なく九月十一日午後零時三十五分死去致候間御通知に替へ紙上を以て此段謹告仕候也
追て告別式は來る九月十三日午後四時大和町西本願寺にて相營み可申候
昭和六年九月十三日
嗣子 杉原忠彥
次男 同 逸平
親戚總代 後藤範六
同 佐藤正典
友人總代 日良勝貢
岡部太郎
岡部新惣助

滿洲ところどころ（二）
池邊貞喜

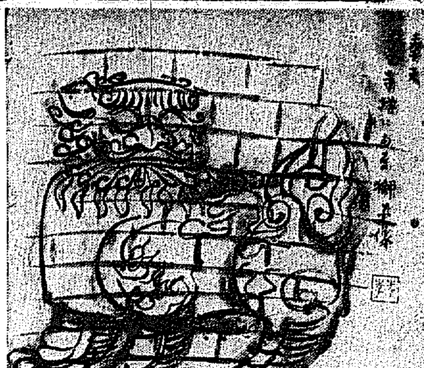

短歌の表現（四）
八月卅日來靑閣に於ける講演速記
小泉苳三

これを假りに作品によつて申上げて見ますと、伊藤左千夫の歌に

花香ふ君の心の夕闇にほのかに
觸れて身をあやまてり

この歌を考へます時にそれは決して『美しき君』といふことはないのであります『美しき』といふのは抽象的の表現法であります。要は感覺を通さない表現法であります。それに對して『花の如き君』といふのは譬喩を通して……月を通してどんな君かといふたらば『花の如き君』そこで汚ないといふ聯想はしない、美しい、恰かも『君草』のファンの如きさうした美しい人を聯想する譯であります。それを『花の如き君』といはずしてもう一つ進んで『花香ふ君』といふ表現法を取るのであります、それが假りに明星派をして歌はしめれば『美しき君』といふ表現法をとつたらうと思はれますですが、それを『心の夕闇にほのかに觸れて』の表現法を取るのであります心の心との微妙なところを譬喩を通して表現するのでありますつまり感覺を利用して表現する、この具象的表現法……いひかへれば比喩を通して表現するといふ行き方はこれは先程から申し上げます如く俳句と極めて關係が深いのでありまして、從つて明治、大正の短歌を通じましてこの方面を開拓したのがアララギ一派、すなはち子規短歌會、正岡子規の一派なのであります

◇　◇

私をしていはしめれば明治、大正時代における子規一派、アララギ一派の功績は一つは俳句に獨占されたところの具象的表現法、いひかへれば客觀的素材を通して表現するその世界を再び短歌の上に取り戻したそこにあるんぢやないかといひ得ると思ふのであります

それならば短歌としましてどちらが有利か具象的表現法を用ひるのと抽象的表現法を用ひるのとどちらが有利かといふことを考へて見ます時に、詩のやうな短い形においては感覺を通じて利用した方が讀む人を動かし得るといふことがいへるのであります

◇　◇

表現の例で申しますならば人に向つて石を投げるといふても向ふは余り痛さうな顔をしません、小供がいふとをきかない、つねるといふても泣きかないけれどもロでいはずして默つて一つギユッとつねると飛び上つて痛いといつて泣き出す、譯り抽象的に痛いといふよりも默つて一つコツンと喰らはした方が痛さが身にしみる、これは詩のやうな短い形ちにおいては可なり重要な役割をもつてゐるぢやないかと思ふのであります、けども昔から歌は主觀的なもの抒情的なものといふ風にいはれてをりまして現角作る場合に抽象的の表現法に陥り易いもんでありますが

◇　◇

さういふ表現法も強ち避ける表現法ではありませんのでして、どちから行きましても矢張り立派な作品は同じ高さに達するのでありまして、むしろ歌には作者と遊ひまして抽象的な表現法の方が本領のやうな氣がしないでもありませんですが、これは最初に初心の方々がお作りになる場合は兎角この表現法を用ひやすくまたさうして失敗しやすいのであります、どういふ風な作品をそれなら抽象的表現法による作品といふか、今申上げました箇にならない歌と考へて下されば一番早いと思ひます。

『軌道』第四輯への批判（その一）
花田高麗男

マルキスト・ボーイの小兒病的文學の羅列にイデオロギーが浮游するならば、僕達の白紙の中に『軌道』はない箸だ。だから僕の活字は不幸にして詩へ其の鋭日をつけなかつた。僕は『軌道』の無智な運動に僕のブレーキを與へるだけだ。

世紀の流は軌道を回避した。取り殘された屍に群生するのはプチブルの道樂なマルクス氣取だ。數多い作品の中にテーマの光つてゐるのが何處にあるのだ。君達はバックによつて善良な人々を喰つてゐる丈ではないか、君達は君達の××の××の爲に歪曲してゐるとすれば、君達は敗殘の『軌道』に就すべきである

全朝鮮詩人聯盟―軌道上の無智な裂道は、無神經な醜態を削つてゐるではないか、君達の主流に取り殘された殘骸は、乙女の失戀の歎きのだ、大きく唄つて血を吐けば軌道は廢頽するであらう

軌道＝10。朝鮮新聞＝9。京城日報＝5。ピエリヤ＝1。白楊魚＝2。ピエリヤ＝1。水脈＝3。

の狙上に上げられた全朝鮮詩人盟よ光榮あれ！『水脈』に掲載された―即ち『少女詩の境地を脱してゐない』とまで言はれた君達が何で『水脈』に秋波を送らねばならないのだ、田中初夫の名を軌道の名で出したい程川中は詩人なのか嫉妬に燃ゆるヒステリーの擱き山郁』の鋪道ではないか。左傾するのがすべてではない、夜行禁止を喰つた奴は『女人藝術』の連中だ裸像である、上田忠男の詩は『竹けないだ

水脈、駱駝、軌道、形と天使、陽光、魚、群像、ピエリヤ、靈柩斥候。群生する詩人が個々に泡沫的鬪爭を演出して、半島は永遠に無色な存在を暴けるのか。水脈と駱駝の屈折はつまらぬことだ。水脈の寄世帯には所謂破綻が來るだらう。こう書いて來つゝ傳統的諸土には空虚な詩人があるのみなのか

形と天使の薄き紙面の充實したものが他にあるか。純粹詩の巨樹は近い內に半島を貫くであらう。半島における對立はプロ派とポエジー派である

軌道第四輯の上に眼の價値の合つたもののみをし列する

鳥井榮三―安價なメタフォール
李啓先―素朴想知らぬ女の幽
川端周三―プチブルの手料理
民本丘兒―水脈の君が望ましい
田中初夫―思はせで、ハテ何があるか
中尾清―パックばかりでテーマなし
中田正雄―同上
船崎徳太郎―やれるならやつて見る
丸林時造―センチメンタルを消散しる
寺澄光―もう一歩進め
魚留河―同上

山の民謡 海村の民謡
素朴の中に情緒を含む

海と山の民謡を訪れて歩きませう佐渡の民謡と云へば先づ音戸の瀬戸の

船頭かあいや音戸の瀬戸で
一丈五尺の櫓がしわる

といふのが諺にも知れてをりますが、山の方では鈴鹿峠の

坂はてるてる鈴鹿はくもる
あいの土山雨がふる

などあります。何れも、殿的に知らぬものもない。又民謡として品も備へてゐて好ましいものです。

さて諸國のそれをたづねるとして海の方で佐渡のおけさのうち知られたものでは

佐渡と越後は棹さしや屆く
なぜに屆かぬ我が思ひ

といふのがあります。なほ佐渡おけさのうち

兄さ山行きや笑が止める
笑とめるな日がくれる

この方は前の方が一種の臭味を脱ずるのに比べて、それがないのがられしい、千葉縣東金は九十九里に近い、そこの民謡

朝の出かけに出て見れば
鎌のかゝらぬ山はない

×

笠を忘れたよ追分の茶屋へ
雨のふる度思ひ出す

これ等は新作でせうが、國にいやみがないやうですね、安房のそれは如何にも海村らしい民謡であります

勝浦見たさに早起きすれば
勝浦かくしの霧が立つ

×

房州岩から岸越育ち
浪も荒いが氣も強い

×

根中廻るなら銚澄だら廻れ
澄は關東の鬼が島

山の民謡としては有名な木曾ぶしの一つ

木曾の名物お六の櫛は
切りし前髪止めにさす

×

木曾の御嶽夏でも寒い
給やりたや足袋添へて

何れも素朴であり情緒もありますこれも有名な松前追分

おしよろ高島およびもないが
せめて歌棄磯谷まで

×

江差てるてる函館くもる
花の福山花がさく

前の方は情人を送る唄でせう。後の方は鈴鹿のそれに似て素朴性が少く臭味があります。潮來ぶしの

潮來出島のまこもの中に
あやめ咲くとはしほらしや

はよい民謡ですが

まゝよ鹿島に神あるならば
會はせ給へやぜひ一度

などになるといやですね。鳥取縣の民謡で

大せん山からおきの島見れば
東かたから朝日さす
西に夕日の雲が立つ

といふのがありますが、これなどはまさに日本海の影響を受ける土地の民謡といへませう。誠に好ましいものです

樋口葵美―思想的過渡期森思―いつまでも之で良いのか附

『陽光』公州より創刊、陸寫版六十頁少女學の甘いマ、ゴトの連鎖、もつとつき進んで見る。それから批評する、陽光の無智加減が計り知れない取り殘されたミイラに愛着があるのか

活動小屋風景
海江田亂子

ジクジクジク八月の太陽はカボチヤを洗ふ樣に私の背中に汗をこぼすんです。

むされる樣なある夜の活動小屋の風景です。七時からといふのに時計の針はまだ五時半にもなつてゐません、實につらゐんです、六時にはもう爪もたゝない程『この太陽』はスバラシイもんなんでしたね。あゝ六時になりました。サワサワ、サワ、サワ、パサ、パサ、パサ、扇の音がオカヒコの食事中の樣でする、でも快い響―聲さと戰ふオギのおと。耳をなでゝ、タイクツな心の睡氣を呼んでゐます。

『この椅子は原始時代の遺物の樣ですた』

あゝ吃驚した。今までどらかな夢に觸れかゝつてゐた最中でしたもの。三人の青年さした――いま何かいつてゐた樣な氣がいたしましたが――さうさう、原始時代つて言葉でしたつけ。正に然りです、ゴッチャに板を並べてツカへ釘をしたに過ぎないこの椅子ではそゞろに、オシリの歎きをお惇えます。

『この太陽がこんなに大さはぎさせて持てる樣では京城の人達の頭も知れてゐますね』

さうです、そして貴方がたのアタマもね。一體貴方がたは何を見に來たんですか――つて僕の虫が私の口をくすぐります。私は一寸ツバキをはきました。話は彼々としてボヘミアンです。

『マルクス主義のやうな本見てゐられますか』

『いや僕は、一向興味がないですた』

『あゝその方がようございます。主義は主義、生活は生活、これはゴッチャになりません。ムヅカシイこの話はポッンと絶えてしまひました。僕はもつと聞きたかつたんですけどしかしこんな話を續けてゐると結局コンガラカッテ脫線する位が落でせう。

『學生時代解放といふ本讀んでさへすぐブラック・リストにのるんですからヤリ切れません。しかし何といつても就職に氣を使ひますな・マルクスも勉強もあつたもんぢやない――うまく就職してくれゝばよいが――これが一ッの僻みですね』

學校を出てうまく第一線をのがれると今度はヤレ〇〇主義〇〇黨つてさはぐんですね、ゼイタクなもんですよ』

主義より職業より人間に取つてはオムスビが一番肝心――私は心からこれにはサンセイでした。

『僕は職業婦人なんて實に可い加減なものだと思ひましたね、己の仕事も滿足に出來ぬばかりか誰んでやらう――つまり創造的概念に乏しいんですね暇さへあればオシャベリをしようとしてゐる――やはりあれは裝飾的產物ですね』

私はこゝで少しシンケンになりちまつたんです。失敬な――

とにかく水と太陽は何にだつて必要なんです。男は女の社會的進歩に對して少しも理解も同情もないではありませんか。その正當な場合でも女が意見をのべたら『ハハアン、女さかしうして牛賣り損ふか！』なんて空とぼけてゐるではありませんか、オンナは職業を持つ女は家庭と社會の兩刀のつかひ分けアタマとカラダの二重生活でありますか男のやうにフンドシの洗濯まで人を煩はしません。二重生活の障害は經濟のみではないのであります。

女が三人寄つてかまびすしいそして男子が三人寄つたら醜態だといひ切れますか――價値は正札についてゐる、堀出し物はそうザラにありません。

映畫の進む毎に『ネムイネムイ』つていふんです、安つポイ自尊心ね。この時程、男のみつともなさをツクヅク見せつけられた事はありませんでした。

そして―そして―

とにかくオトコよ、貴方のエラサは分つてゐます。だけど、かうした對話を交すのには、その原始時代の椅子の上よりか貴方のサロンの方がよりふさはしくはないでせうか―

其の日・其の日
小川澄子

滿くしてつめたき玉に似たる身は
囮かん人も哀しからまし

秋閑話（6） 新 釣魚漫筆（上）
中村星湖

日本人ほど釣りの好きな國民はないであらう。これは四面海をめぐらし、その上に、大小河川や湖沼が到る處に散在し、魚の種類も無限にあるので、原始時代の所謂狩獵時代にも、われわれの祖先は山野に鳥や獸を狩るより、沼澤河海に魚類を漁る方が、容易であつたし、獲物の數も多かつたに違ひない。それで漁業が昔からさかんであつたのでその漁業本能と言つたやうなものが今日のわれわれにまで遺傳して、直接漁りを生業としない者でも、釣りを遊戲として樂しむ者が數あるのではあるまいか？古事記などを讀んでも、狩りの事よりは漁りのことの方が色々面白い挿話の材料になつてゐる。中でも世間によく知られてゐる、あの海彦山彦の兄弟の話―兄は海に漁り、弟は野山に狩りする習慣であつたが、ある時、弟が兄の釣道具を借りて釣りに出掛けたところ、大きな魚に釣を取られて困つて、自分の刀をつぶして數多の釣鉤を作つて兄に詫びをした。然るに兄は怒つてどうしても許さなかつたので、弟はやむを得ず龍宮に赴いて、龍神に事情を訴へて鉤を取つて逃げた魚を調べて貰ひ、やうやく兄から借り受けた鉤を取戻すことが出來て臘つた話などは、いかに日本人が昔から釣を事としたかの證據になると同時に潮の滿干に關する代表的な美しい傳說となつてゐるのである

私は今メルボンヌ大學教授セビヨオの『民俗學』を翻譯しつゝあるが、この潮の滿干に關する世界的傳說には隨分面白いもの、また奇拔なものがある中で、日本のあの物語ぐらゐ深く人情の機微にふれた傳說には未だ曾て出會はない

大國主命が天孫人種に對して國讓りをする時、その息子の事代主命がそんな重大事の起つてゐる時なのにも拘らず、釣りに出てゐたといふ話も意味ふかい話である。勿論、先住民族の國王の太子と言つた位置にあつた事代主でも當時の未開野蠻の風俗から、生活のためにあさりに出て不在だつたと言つてをかしくはないが、私の察する處では、事代主は戰爭といふやうな事が嫌ひであつたから、わざと避けて釣りに行つてゐたのだらう。そして呼び戻されて、父に意見を求められると『快く國をお讓りになつたがよろしい』と答へたのである。それで穩かに事がすんだのだらう。この場合の當事者として、溫厚な大國主でも、息子の一ことによつては天孫人種と戰つたかも知れないからである。日本の歴史のうちで、こんな風にして大事を決したのはほかに數あらうとは思はれぬ。強いてそれに近い例を求めるなら、明治維新の際に、勝安房が西鄕隆盛に戰はずして江戸城を明渡した事位のものであらう。大石良雄の赤穗城明渡しは、彼にあの執念ぶかい復讐があつたゝめに、到底、事代主命の心事には勿論、勝安房のそれにも比較することは出來ない。

考へれば考へる程、事代主命は聖人らしい風格を持つた人である。非力な、被征服民族としては余儀ない處置であつたらうがあんな場合斃れるまでも一戰といふのが普通の人情である。その人情を超越した所に命のえらさがある。

海の彼方
スペインの王宮が博物館に變る

【マドリッド發聯合郵信】疾風迅雷的に帝政から共和政治に移つたスペインにおいて目下民衆の間に興味を呼んでゐるのはマドリッドに在る壯麗な王宮が今後如何に處分されるかといふ問題である

中にはそのまゝソツクリ新共和國の大統領官邸に使用すべしとする意見もあるが舊帝アルフォンソ十三世の王座に大統領が坐ることは面白くないから大統領官邸は別にこれを定め宮殿は博物館として公開すべしとする說が有力である。

從つていづれ議會で決定されるものと見られてゐるがこの宮殿が博物館になつたら藝術的なもの。といふのはこの宮殿は建築の上から古今を總した立派なものでありかつその包藏する寶物が史上の逸品揃ひだからである

先づその設計は一七三五年有名なフイリポ・ジユヴアラによつて爲され一七三八年から一七六四年まで三十年近くの日子を費し名建築家ギオヴアンニ・バチスタ・サケチによつて建てられた。それは六階建の豪壯な建築物で石柱を用ひた豪華な美麗しの宮殿しかもその中に藏する寶物に至つては正しくスペインの誇りであらう。そこには金糸刺繡でゴシック式やアラビア模樣で綴られた毛氈一萬六千枚のコレクションが燦として輝いてゐる。それから中世紀時代の鎧兜から各種の武器が世界周知の豪華なものとなつてゐる。また階段を上り詰めた大廣間には雪白の大理石に彫みつけた獅子の像を見出すであらう

これこそ曾てコルシカの風雲兒ナポレオン一世がその上に手をかけてスペイン王に封ぜられた彼の兄ジョセフ・ボナパルトに向ひ『多年熱望せるスペインも愈々手に入つた。こりやあ私の宮殿より立派だ』と叫んだといふ日くつきのもの。今後世界中の考古學者や美術鑑賞家がこれらの寶物を觀賞することによつて得るところ甚だ大であらうといはれてゐる

謠の會（九、十草仙居）

船辨慶西國の照ら潮湖ひたし君　津田翠閃
殺車前一時の親しが寄り寄り夜秋冷ゆ　岩淵山與水
障留守の慈べ灯もれ臣居た藥の色　早川草仙

次回　九月十五日、黃金町五岩淵山與水居

學藝界

◇『文學選手』創刊『換氣筒』『地下室』『都會風文學』の三誌を合同、東京小石川水川下四文學選手社から發行

◇プロレタリア詩（九月號）發賣禁止となつた

◇詩壇タイムス　東京市外高田町雜司ケ谷五二〇その社から十一月創刊

◇詩書マイー　東京市外野方町上高田三六五東明書館から十月創刊

凍えた花（124）
伊藤松雄作　寺岡樂明畫

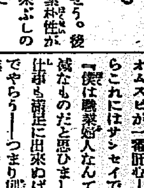

序曲（6）

『つまり曉美が間接にお父さんを殺した譯なのよ』

『まア！』

俊子は慄然とした。

縫子は、美子に對する憤りよりは、柔和な老醫山川の死を憐む心が、いつぱいだつた。

『曉美のふしだらな生活を氣配つて、お父樣が樣々手を廻し身邊を洞つたんですつて、そして是非逢ひたい、家へ歸つて貰ひたいと希望したけども、曉美はどうしても肯きいれず、山川院長は非常に激怒した瞬間卒倒して急死したと評いてあつたわ、つまりモダン、マグダなのよ、だけどあの人にとつちやアんな記事、妖婦型の藝術家として、素晴しい宣傳になるわね、まるでさう云つた處を狙つて大仰に書いてあるんぢやないかとさへ思ふわ、その證據には、活動劇場だの日本キネマだの、成つて彼女の出演を希望してゐるなんて書いてあるんですもの』

『厭だわね、そんな不人情な親不孝の手本みたいな人を……』

と、菜子は、俊子の言葉を嘲笑するやうにいつた。

『人間と藝術とは別物よ、生活がどんなに放埒だつて、藝術さへ立派なら』

併し縫子は、菜子の言葉を否定したくなかつた。

『だけど菜子さん、あの人の藝術つてものが、どれだけ立派なものだかどうか、未だ一度も演技してない人だから判りやしないわ』

俊子は眉をひそめて呟いた。

『どんなに立派だつて、そんな、そんな事つてねえ……』

縫子はこれ以上、美子に關して語しつゞける氣はなかつた。

『お母樣もう何時でせう？曾川さん如何なさつたんでせうね！』

『確に明日午前中に上りますとおつしやつたんだよ』

『どこの映畫館なの？』

『さア――』

縫子は名刺を見直した。

が、そこには明白に書いてたかつた。

『日本キネマなら藝術しいものよ。疑実を招くと書いてあるのもそこだつたわ』

『――』

縫子は多少氣が氣でならなくなつて來た。

（若し、自分に話しをもつて來た曾川も、日本キネマからの依頼であつたとしたら、あるひは、曉美の藝術の方に感服してしまつたのではあるまいか！）

『色眼鏡かけて見たら如何で？』

菜子は名刺をはぢくやうにして云つた。

『さうね、でも――なんだかこつちが無理に惚みこむやうになりやしないかと思ふのよ』

『ふ、ふ、お姉樣もたかくく批判お上手ね』

『そんな譯ぢやないのよ、だけど藝術なんかの名穿を云ひたくはないけど、曲目だけは、こつちの希望をいれて讃ひたいの、せめて半分はね』

『だけど、お姉樣が考へてゐるやうな、高踏的なものは如何かと思ふわ』

『別段高踏的つて譯でもないけど……せめて藝術的な香りのある』

『駄目！駄目！流行唄が何よりだわ、藝術的な香氣のあるなんて、美達がきかされたつて別段大した感興も起らないわ』

縫子は、期待してゐた菜子の意見がこの程度だと思ふと、自分の描いてゐた空想が、根抵から崩つてゐたやうに感じるのであつた。

（それにしても如何なすつたんだらう、曾川さんは……）

時計は正午に近かつた。

圍碁新局（五）

先番　前田陳爾（四段）
先相先　増淵たつ子（三段）

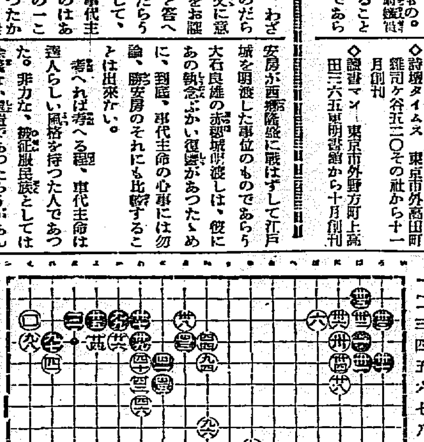

讀者らん

JODKの六大學野球リーグの中繼放送を見て失望の念に堪へざるものがある、全鮮幾萬のボールファンの等しく待望してゐた中繼放送が早慶明法の試合のみに止むとは、京城實業リーグの放送は止めても六大學リーグの中繼をなすべきだ、これは私一個人希望でなく全鮮幾萬のボルファンの渇望して止まざる所である、敢て御一考を促す（全鮮代表）▲黃金町六丁目西尾の職工達よ、あの狹い道路で二組も三組も、しかもそろひもそろつてボールを滿足に受けも出來ず側を通る者、危ない事に學校行の子供は如何に迷惑してゐるか、それが爲わざく遠回りをして行く有樣ではないか、昨日の如きも學校歸りの子供にボールをあてたではないか、しかもこれを笑つてしらん顔してあやまりもせんとは（寳見者）▲昨夜婦人公論思想講演會後の座談會で多くの問題を提出された頭髮人の方、その中で何を讀んだらいゝかとの質問でしたが、適當な參考書をおしらせしたく思ひますから私（左記）宛に御住所御芳名おきかせ下さいませんか御差支なければ（京城西四軒一二ノ四、佐伯わかえ）▲京城醫學專門校の本年度（或は以前）の女子部入試問題、御存知の方、誠に恐入りますが御教示下さいませんかなたか大日本通信大學法制學會の普通文官考生講議錄を御讓り下さる方は御座いませんか、分冊されて居るものでも結構です（鮮、羅K生）▲東京改造社出版の科學講座を第一號より安く御讓り下さる方はありませんか（元町二ノ二木下生）▲尋常科の生徒なら何年でも優秀を問はず御相手致します謝禮は小生經驗の爲無料（漢江通七ノ三、尾川迄）▲當方卅七歳の夫婦子供なき爲め寂しき日を送つてゐます二歳位までの男兒女兒何れにても血統正しき貰ひ受けたし（電本局三四九六番）

演藝案内

喜樂館　日活直營　秋の涼みて休館の御挨拶申上げ候

大正館　松竹直營　永樂德太郎　八巻
暴風雨の薔薇　十二巻

東亞俱樂部　南國太平記　大阪毎日東京日日連載　直木三十五氏原作
彼女をこのまゝ死なしていゝのか
千里一蹴　レイモンド・グリフイス氏主演

中央館　向日葵夫人　全拾巻
若き翼　全八巻
ごろん棒浪人　全八巻

京龍館　からくり蝶　前篇

朝日座　驢馬列車
アスフワルト
大東京　金星レビュー團　石川靜枝孃

浪花館　合同大一座

仁川出帆豫定
阪神、玉榮丸　九月十日
京濱、古城丸　九月十三日
阪神、正生丸　九月十三日
尾ノ道、阪神、先島丸　九月十四日
阪神、赤城丸　九月十四日
門、阪神、芝浦丸　九月十五日
吉浦、四日市、名古屋、淸水、京濱　盛丸　九月十六日

阿波共同汽船仁川出帆
芝罘、威海衛、大連行　利通號
第三共同丸
大連、天津行　長山丸

鮮航同盟會　仁川支部

野口商會

博多航路　定期出帆朝鮮郵船

仁川出帆　代理店國際通運支店

木浦出帆　取扱店木浦支店

朝鮮郵船株式會社